時事新報

中華民國念二年十月十二日 星期四 第九千一百八十五號

今日本報外埠四大張 本埠另加一張 （售大洋四分二厘）

內政部登記證警字第五四號 [illegible] 中華郵政[illegible]報紙

發行人 張竹平 編輯人 潘公弼
行所 上海山東路二二四號
印刷所 上海江西路三〇七號
電話 九三二二五三至六號 四線轉接各部
電報掛號 六六九〇 郵政信箱 三四八號

民國二十二年之新出品

先令牌

科學化香烟

貨色-------
一見動人
價錢---------
與衆不同
有動人生愛的煙味
愈吸愈妙-----
一經試吸-------
保你始終滿意

每包銅元十枚

中國瑞倫煙公司出品

各煙紙店均有出售

社評

三十三方健兒之盟

遼甯,吉林,黑龍江,熱河,察哈爾等東北五省區,參加全國運動大會之選手,於大會開幕之際,發表致全體選手書,是墨是血?一字一淚!全體選手暨全國同胞,其吞聲飲泣,忍所不忍以卒讀之耶!

東北選手諸君!暴日野心,不限東北,徒以東北首當其衝,國力復不足自衛,遂陷東北於淪亡。國人固知東北之淪亡,乃全國之恥辱;全國之損失,亦全國所痛心而應共負其責任;然此心此意,曾無補於大難。國人固知君等身嘗目擊之國破家亡,如何慘痛,如何悲哀,故於君等之遠道南來,幾人人欲得相抱而大哭,然仍無自而得一語以爲君等慰藉。嗚呼,今日朝野與諸君相見於運動大會之會場者,無他,悽惶而已,慚媿而已! 諸君乎,諸君謂此來非爲比賽,乃將現身說法於東北慘狀;又謂此來非顯身手,乃將昭示國人以苦鬥決心;可知君等初無期待於慰藉,況空言慰藉,固至性至情者所不忍出諸口耶! 諸君乎,諸君此來,國人於悽惶慚愧之中,欣覩君等龍驤虎躍之英姿,挾山超海之氣魄;尤欣聞君等有絕大之信念曰:中國不亡,東北不亡;欣知君等有絕大之宏願曰:共同奮鬬,光復東北。哀莫大於心死,以君等遭遇之威脅利誘,而猶信念若此,宏願若此,百折不撓,忠貞强毅,從知國事猶有可爲。 是朝野雖無一實事可以慰藉君等,而君等所以慰藉國人者,至可珍也。

全體選手暨全國同胞,試溯念九一八以來,曾如何自處,曾如何自効於國家;更試設身處地爲東北選手諸君思之,如何熱望於全國,則應如何以彼熱望責之自身! 夫悔恨既往,淬勵來茲,宜無待乎東北諸君之披瀝陳辭;顧不應以彼陳辭而更深悔恨,更自淬勵耶! 國人豈不知東北乃全國之東北,非東北同胞之東北;謀所以光復之者,乃全國之責任,非東北同胞之責任;然所以赴此責任者,國人未嘗畏難而氣餒乎? 覩彼東北同胞,於創深痛鉅之餘,水深火熱之中,知覆巢纍卵之無苟安,乃有信念與宏願如選手諸君之所宣示,則關內半壁河山,固猶大好;憑藉,何爲畏難,何爲氣餒! 畏難氣餒,關內必繼東北而陸沉,則更求披瀝陳辭之機會如今日東北諸君所爲者而不可得。

全體選手暨全國同胞乎,吾人樂聞東北選手之有信念與宏願如彼,顧不可不知東北在鐵蹄之下,將無以自謀光復;光復之者,要在本國全部之力量與辦法,此則責任觀念以上之實際問題,故今日以萬分熱情接受東北諸君之陳辭,尤必以萬分勇氣擔當光復東北之重任。 國家大難,何爲盛會,我人應視此爲光復東北之擂血爲盟;三十三方健兒,其念之哉,勉之哉!

舉國屬目轟動一時之
全運會雙十節開幕盛況
府林親臨訓話軍蔣飛電致訓
各院部會長官各公使均參加
飛機三四十架翱翔天空表演

廿二年全國運動會十日晨開幕、是日天朗氣清、自黎明起、全運籌委會各籌委各職員、即先赴會場佈置、六時起、各機關各學校及首都各界紛紛出城參加、沿途人山人海、市內各通衢、大有萬人空巷之概、車馬行人、擁擠不堪、會場中東西司令台及四圍看台觀衆密佈、萬頭攢動、不下三四十萬人、八時許、中央國府舉行國慶紀念畢、中央執監委員、國府自林主席、汪孫戴居邵覃各院部會長官、先後出城、直赴會場、外賓前往參加者、有俄大使鮑格莫洛夫、英公使藍溥森、法公使韋禮德、比公使紀佑穆、波蘭代辦魏登濤、德公使陶德曼、日本公使有吉明、携眷屬暨館員等三十餘人到場、場中一切佈置、均已就緒、航空署派飛機三四十架、翱翔表演、並散下慶祝大會開幕傳單多種、落英繽紛、一時蔚爲大觀、迨十時正、宣告開會、依照秩序、先由裁判員及全體運動員男女選手二千餘人、由海軍部樂隊導前、繞場一周、後升旗鳴砲三響、放鴿、唱黨歌、向黨國旗、及總理遺像、行最敬禮、大會會長王世杰主席恭讀總理遺囑、後致開會詞、次由籌備主任褚民誼、報告籌備經過、運動員全體宣誓、次由名譽會長國府林主席訓詞、主席宣讀名譽副會長蔣中正由贛發來佳戌電、以代訓詞、次由名譽副會長汪兆銘、孫科、戴傳賢、邵元冲等訓詞、運動員代表京市選手李濂生代表答詞、唱大會會歌、裁判員及運動員退場、首都各小學生約二千人入場、表演太極操、均衣白衣短袴、制服整齊、精神飽滿、由褚民誼指揮、操練純熟、觀衆贊賞、操畢、奏樂禮成、下午二時起、開始比賽、

會長王世杰致開會詞

略謂今日舉行全運大會、爲國民政府成立後主持之第二次大會、參加者達三十三單位、選手達二千餘人、實超過以前各屆之記錄、其能臻如此盛況者、一方面固由於政府之提倡、一方面實由國民對於體育漸加注意、强國强種、實基於斯、希望在競技方面、打破種種以前記錄、個人之成功、亦即國家之成功、我民族精神之復興、將於斯會覘之云、

褚民誼報告籌備經過

籌備主任褚民誼、報告大會之籌備經過、詞句簡要、略謂大會曾經三次籌備委員會議、十九次常務委員會議、始克於今日國慶聲中、圓滿開幕、以今日來賓之踴躍、及各地選手精神抖擻、其盛況實以前所無、大會之成功、實可預卜焉云、

名譽會長林主席訓詞

全運會名譽會長國府林主席致詞、原文云、民國二十二年國慶紀念之日、適爲全國運動開會之辰、爲致片言、以勗多士、曰、律中南呂、氣應金商、雙十令節、紀念孔長、天高日晶、西顥沆碭、以時修武、有勇知方、糾糾桓桓、濟濟蹌蹌、褰裳撥登、山梯海航、四方來萃、競賽廣場、奮、哮闞、逸材用彰、雷奔電駛、虎踞龍驤、萬里鵬搏、大野鷹揚、獅昨亞陸、鳳鳴朝陽、勝尚可喜、敗亦何傷、戈也共枕、膽也共嘗、國慶應慶、國恥毋忘、江水湯湯、大風泱泱、振我天聲、掃彼欃槍、同心同德、爲國爭光、九共衆士、崑崙濫觴、奇花初胎、喬喬皇皇、勉旃前途、予有厚望、

名譽副會長軍蔣訓詞

全運會名譽副會長蔣中正、因在贛主持剿匪軍事、不克參加大會開幕禮、特電全運會致訓詞、原電云、全國運動會鑒、國慶日適爲全國運動會開幕、濟濟多士、薈萃首都、昌明體育、良用欣快、中國病夫貽譏極矣、個人體力之盛衰、實關民國之興廢、尤應勤加鍛鍊、以作國家轉弱爲强之前驅、今之主持教育者、咸謂德育智育並重、其實體育乃德智兩育之基本工作、必須先有健全之體、然後道德濬智、乃易猛進而收效果、且諸種運動競進、於一定規律之中、即我國固有禮義廉恥之美風、亦克涵濡而養成、此中關係甚大、中正於役贛省、不獲親臨盛會、願我全運健兒、本斯旨、務勿自矜、勿自氣餒、深念己身責任、與全運意義之重大、而自强不息、奮勉有加、是所厚望、蔣中正佳(九日)戌、

名譽副會長汪致訓詞

名譽副會長汪精衛致訓詞云、略謂廿次全運會、在國難期中之運動會日開幕、關係國家民族之興衰存亡、其涵義至鉅、和希望因此次之全運、喚起民族萎靡不振之風、一致振作、奮發圖强、打開一條光明之路、蓋有健全之體魄、有全之精神、而後能奮鬭不懈、底於成功、自今日起、希望强國强種、國一致、奮發有爲、再今日舉行全運會、有哈爾濱、熱河、東三省的運動員參加、我等今日覩三省旗幟、牛無限之感慨、然此足以表示我們精神、我們中華民族奮發圖强之、我們應因此合加愓厲、加緊自强不息的工作、去打破當前的國難、

戴孫兩院長熱忱期望

戴季陶院長致詞云、適聽主席報告、我們知道我中華民國、身應振作、近年來難各方努力振作、然尚未達復興地步、希望大家以新的精神、奮發圖强、爲民族增光、爲國家增進地位云、孫科院長演詞云、今日全運會開幕、有東北同胞、前來參加、此足以表示我中華民族不死、願大家努力圖强、向復興路上走去、

推京市選手代表答詞

運動員答詞、由京市田徑選手李濂生代表答詞、略謂今日承主席會長副會長及各代表、賜以訓詞、使我們十二分的感激、各位給我們的指導、我們是十二分的願意接受、當時國難期間、正吾輩青年、奮鬬努力之時、謹代表全體運動員、向會長委員及熱心之觀衆致謝、

中央黨部 今日招待全體運動員

中央南京十一日電 全運會裁判員及選手、此次遠道來京、參加大會、中央黨部定於十二日下午七時、招待、假大會籃球場特備茶點、以表歡迎、執委會秘書處業已函請籌備會分別轉知、

選手游行經過司令台前之狀態(王開攝)

賽跑界之權威
南錢北劉相映婉美

(本報十一日南京電)男百米決賽、劉長春以十秒七之優良成績、打破全國紀錄、且平等遼東紀錄、殊屬難能可貴、當上午百米複賽時、劉已造就十秒九之稀有成績、冠軍料可穩得、午後決賽、共九人出發、劉居第一線、其下爲程金冠、郝春德、宿笑如等、第一次因偸跑重發、劉起步仍落後、賽韓景林出發最快、四十米處、劉即超領羣雄、程與韓相拚殊力、劉更發揮其高麗速度而獲冠軍、第二韓景林落後三米、與第三程金冠相差僅一肩、郝春德鼓勇爭得第四、劉之成績爲十秒七、爲此屆大會最大之收獲、女子二百米決賽、共八人出發、滬錢行素曾惠壁居外擋第二及第三線、出發後、錢即居首、四十米處、魯于秀蘭緊追、與錢相去僅一米、姿勢頗佳、大有超出希望、至百米後、曾落後居殿、錢步伐放大遙居前導、于力漸不支、直至終點、以五米之差居第二、藍滌清與許梅英爭列第三第四、成績廿七秒六、打破全國紀錄、較預賽時之廿七秒九尤佳、錢在大會中、與劉長春之成績、相映婉美、

▲男子徑賽決賽成績

項目	第一名	第二名	第三名	第四名	成績
百米	劉長春(遼寧)	韓景林(河北)	程金冠(上海)	郝春德(上海)	十秒七(新)
四百米	曾榮忠(上海)	張光世(北平)	羅慶隆(北平)	李延祥(上海)	五十三秒五分一
高欄	林紹周(福建)	柳英俊(南京)	黃英偉(廣東)	陳 陵(上海)	十六秒二(新)
千五百米	鄭 森(河北)	賈連仁(山東)	呂長庚(山東)	董升昭(上海)	四分廿一秒四(平)

▲男子田賽決賽成績

項目	第一名	第二名	第三名	第四名	成績
跳高	顧 彧(上海)	王士林(北平)	王玉堦(北平)	成家復(南京)	一·八一米(新)
推鉛球	逯 明(北平)	陳寶球(上海)	劉仁秀(遼寧)	楊永燦(南京)	十二·一九米
跳遠	郝春德(上海)	張嘉夔(江蘇)	王季淮(上海)	王文顯(廣東)	六·九一二米(新)
鐵餅	張齡佳(北平)	冷培根(南京)	宮萬育(上海)	劉仁秀(遼寧)	三四·八四米

▲女子田徑決賽成績

項目	第一名	第二名	第三名	第四名	成績
標槍	陳榮明(上海)	劉鍾文(河南)	原恒瑞(河南)	陳榮棠(福建)	廿六、三八米(新)
跳遠	李媛芬(廣東)	錢行素(上海)	陳淑卿(上海)	焦玉蓮(河南)	四、七九五米(新)
五十米	張潔瓊(廣東)	李媛芬(廣東)	趙雲珊(廣東)	藍滌清(北平)	六秒九(新)
跳高	鄒善德(上海)	王昌化(上海)	陳翠鸞(廣東)	蘇惠蘭(河南)	一·二八米
二百米	錢行素(上海)	于秀蘭(山東)	藍滌清(北平)	許梅英(福建)	廿七秒六(新)

男徑賽預複賽

百米預賽

組	第一名	第二名	第三名	成績
㈠	鍾連基(廣東)	張 侃(北平)	黎俊德(四川)	十一秒三
㈡	韓景林(河北)	宋淑章(北平)	何培根(廣東)	十一秒二
㈢	劉長春(遼寧)	王 强(北平)	林銘德(福建)	十一秒一
㈣	郝春德(上海)	徐 鏞(南京)	孫月明(北平)	十一秒二
㈤	吳袞曜(遼寧)	劉世斟(河南)	戴淑國(福建)	十一秒五
㈥	宿笑如(上海)	吳福東(河南)	閔宇器(江西)	十一秒二
㈦	朱仲熹(廣東)	蕭果夫(遼寧)	魯鴻玉(南京)	十一秒六
㈧	趙秉恒(廣東)	程金冠(上海)	郭春田(山東)	十一秒一

四百米預賽

組	第一名	第二名	第三名	成績
㈠	羅慶隆(平)	楊道貴(京)	陳福添(粵)	五十四秒八
㈡	李延祥(滬)	游濟華(平)	顧詠沂(蘇)	五十四秒六
㈢	張光世(平)	諸曾慰(蘇)		五十四秒八
㈣	劉福康(滬)	陳漢章(浙)	任壽春(豫)	五十四秒二
㈤	金長鵬(遼)	孔廣銀(晉)	郭惠堂(粵)	五十六秒二
㈥	吳子靜(蘇)	姚光乾(豫)	吳銘九(廈)	五十五秒二
㈦	曾榮忠(滬)	李培德(浙)	楊茂生(晉)	五十三秒六
㈧	田漢祥(京)	周鵬飛(皖)	鍾禹天(贛)	五十七秒六

高欄預賽

組	第一名	第二名	第三名	成績
㈠	楊錫貴(冀)	時紹文(豫)	劉月波(京)	十七秒十之一
㈡	陳 陵(滬)	高嘉操(豫)	朱克倫(湘)	十七秒七
㈢	黃英偉(粵)	劉仁秀(遼)	盧觀怡(粵)	十六秒六
㈣	蕭淵華(滬)	劉漢兵(京)	雷洪濤(湘)	十六秒九
㈤	趙恩湛(冀)	陳錦芳(閩)	郭鵬根(粵)	十七秒三
㈥	柳英俊(京)	周紹林(閩)	曾 裕(滬)	十六秒六

千五百米預賽

第一組㈠鄭森(河北)㈡呂長庚(江蘇)㈢董叔昭(上海)㈣李尊桂(山西)㈤仁忭(北平)成績四分念六秒六分之三▶第二組㈠賈連仁(山東)㈡邸宗臣(山東)㈢金仲康(江蘇)㈣谷得勝(山西)㈤鄭宗梧(福建)成績四分二十八秒十分之九

高欄複賽

組	第一名	第二名	第三名	第四名	成績
㈠	林紹周(閩)	黃英偉(粵)	蕭淵華(滬)	楊錫貴(冀)	一六秒四
㈡	柳英俊(京)	陳 陵(滬)	劉仁秀(遼)	趙恩湛(冀)	一六秒三

四百米複賽

組	第一名	第二名	第三名	成績
㈠	張光世(北平)	李延祥(上海)	吳子靜(江蘇)	五四秒四
㈡	劉福康(上海)	游濟華(北平)	姚光乾(河南)	五四秒四
㈢	曾榮忠(上海)	羅慶隆(北平)	田漢祥(南京)	五四秒二

百米複賽

組	第一名	第二名	第三名	成績
㈠	韓景林(河北)	宿笑如(上海)	朱仲熹(廣東)	十一秒八
㈡	張 侃(北平)	趙秉恒(廣東)	郝春德(上海)	十一秒二
㈢	劉長春(遼寧)	程金冠(上海)	鍾連基(廣東)	十秒九

女田徑預複賽

五十米預賽

組	第一名	第二名	第三名	成績
㈠	趙雲珊(廣東)	袁誠翠(南京)	朱 敏(北平)	七秒二
㈡	藍滌清(北平)	吳素雲(四川)	周月英(南京)	七秒正
㈢	蕭 緣(四川)	胡瑞聲(南京)	梁 光(山東)	七秒四
㈣	孫英傑(上海)	王鳳傑(山東)	曾佩蘭(河南)	七秒二
㈤	張潔瓊(廣東)	于秀蘭(山東)	張碧雲(青島)	七秒正
㈥	鄭麗華(北平)	李寶蕙(上海)	劉有慶(廣東)	七秒二
㈦	陳淑卿(上海)	唐其貞(青島)	徐秀英(北平)	七秒二
㈧	李媛芬(廣東)	彭愛蒲(湖南)	沈 娟(江蘇)	七秒一

二百米預賽

組	第一名	第二名	第三名	成績
㈠	劉玉蘭(南京)	曾薰瓊(上海)	鄭雪華(浙江)	廿九秒四
㈡	許梅英(福建)	藍滌清(北平)	張潔瓊(廣東)	廿九秒四
㈢	唐其貞(青島)	劉有慶(廣東)	方 新(江蘇)	廿九秒八
㈣	錢行素(上海)	羅雲琳(南京)		卅一秒七
㈤	王化昌(上海)	牛潤泉(遼寧)	佟蕙英(山東)	二十九秒
㈥	俞季英(廣東)	梁 光(山東)	劉玉玫(青島)	三十秒正
㈦	于秀蘭(山東)	朱柏之(江蘇)	林涕卿(廣東)	廿八秒八

二百米複賽

組	第一名	第二名	第三名	成績
㈠	劉玉蘭(南京)	劉有慶(廣東)	俞季英(廣東)	二八秒七
㈡	錢行素(上海)	許梅英(福建)	唐其貞(青島)	二七秒九
㈢	于秀蘭(山東)	藍滌清(北平)	曾薰瓊(上海)	二八秒五

五十米複賽

組	第一名	第二名	第三名	成績
㈠	張潔瓊(粵)	李寶蕙(滬)	張碧英(青島)	七秒(平)
㈡	藍滌清(平)	蕭傑英(滬)	林淮卿(粵)	六秒九(新)
㈢	李媛芬(粵)	唐其貞(青)	王鳳傑(魯)	七秒二

四百米接力預賽

第一組㈠廣東隊㈡上海隊㈢山東隊 五五秒五分一(新)
第二組㈠南京隊㈡河南隊㈢北平隊 五六秒五分二

第一組共魯豫蘇滬四單位參加、滬由錢行索跑首棒、極占優勢、至第二棒粵追成平等、迨至第三棒、李宜南接棒逾爲粵東二出、加以最後接棒欠敏、竟爲廣東拋落十餘米之遙、第二組青島前二棒頗占優勢、至第三棒卽居前導、當第四人接棒時、忽落地、遂爲南京超出、第一組成績五五秒五分一、打破全國、

球類比賽結果

項目	勝隊		負隊	比數
足球	山東	勝	江蘇	三比〇
	廣東	勝	安徽	十八比〇
	南京	勝	山西	五比一
男籃	南京	勝	安徽	五九比二三
	黑龍江	勝	貴州	三六比二三
	山東	勝	河南	六六比三〇
	四川	勝	香港	香港棄權
	湖北	勝	江西	六十比十五
	江蘇	勝	綏遠	五十八比三十八
女排	廣東	勝	湖北	三比〇
	河北	勝	安徽	安徽棄權
	上海	勝	江西	三比〇
女籃	山東	勝	四川	廿五比十三
	湖北	勝	南京	廿四比廿三
	北平	勝	安徽	七一比八
女壘	上海	勝	河南	廿七比二
男排	江蘇	勝	四川	三比〇
	浙江	勝	湖北	三比〇

田徑形勢

田賽		徑賽		女子	
上海	十七分	上海	十一分	上海	二十三分
北平	十五分	河北	八分	廣東	十七分
南京	五分	遼甯	五分	河南	七分
遼甯	三分	福建	五分	北平	三分
江蘇	三分	北平	五分	山東	三分
廣東	一分	山東	五分	福建	二分
		南京	三分		
		廣東	二分		

郝春德突飛猛晉
跳六·九一二米

男跳遠決賽、加入者四十餘人、競爭殊久、郝春德經驗宏富、以六·九一二米破全國紀錄、第二江蘇張嘉夔、亦以六·八〇三米破全國、是日順風、與成績之長進、不無關係、王季淮以六·七三米獲第三、粵王文顯第四、

五十米起步參差不齊
滬陳蕭均落選 此項粵得十分

女子五十米決賽、出發頗不一致、滬陳淑卿蕭英均落後、粵張潔瓊卒以一胸之先、獲冠軍、第二李媛芬、第三趙雲珊、複賽時破全國紀錄之藍滌清僅取第四、相差均極微、滬陳蕭兩人均落選、第一成績六秒九、破全國紀錄、此項中粵共得十分、煊赫一時、

朱天眞落選
病後體力未復

女跳高決賽、魯健將朱天眞以病後體力未復、自二七米後、即未再過、殊屬可惜、滬鄒善德王化昌獲冠軍亞軍、三四名爲粵包辦、

長期券有人取巧漁利

本報十一日南京電 十一日大會宣布本會長期優待券、原爲各界來賓而設、聞有不肖之徒、竊名冒領、向外出售圖利、殊屬無恥已極、現本會已派探察查、一經發現、定即依法究辦

本報十一日南京電 京市黨部在全運會期間、每日下午給假、以便職員前往參觀、各機關輪流給假、

何應欽電賀大會

(本報十一日南京電)何應欽電賀大會云、金陵秋高、鍾山瑞靄、會全國之英才、作體育之競賽、振我精神、揚我國光、翹首京華、欣忭莫名、願孜孜罔倦、洗東亞病夫之奇辱、曲想努力、挽中華民族之阽危、欽職於軍職、不能躬與盛會、特電致賀、並以共勉、何應欽、

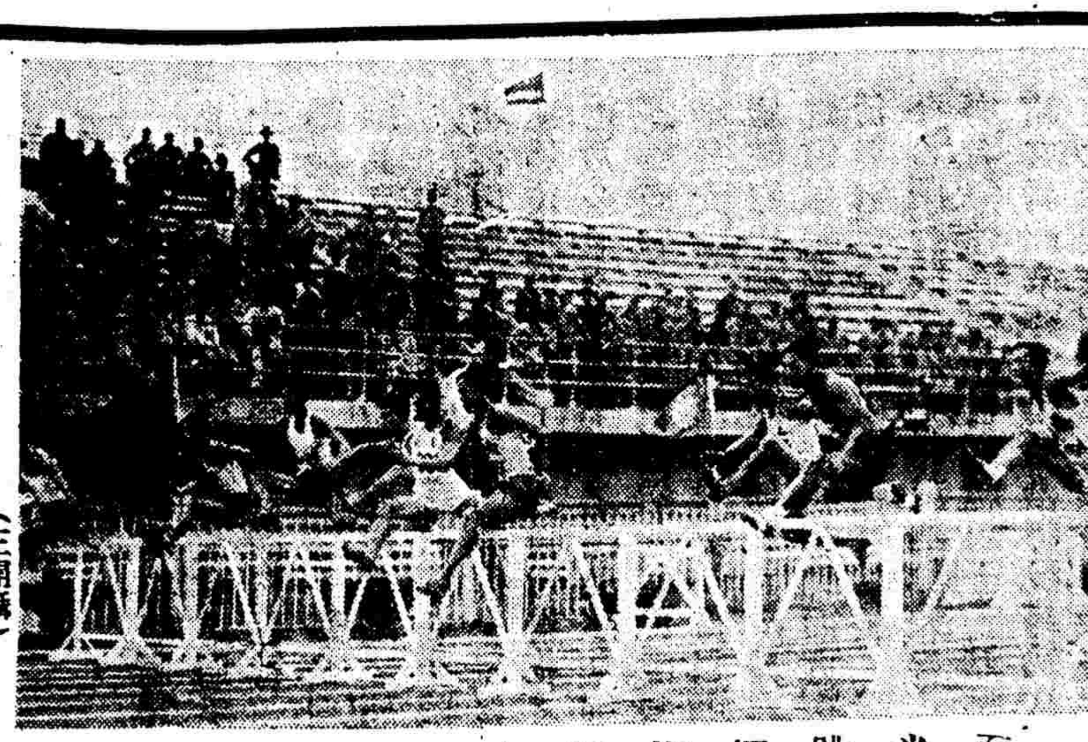
（王開攝）

百米跳欄複賽中途之競爭

（王開攝）

河北女排球隊

（王開攝）

上海市壘球隊

滬粵足球隊各顯好手身

滬七比〇擊敗福建　粵十八比〇克皖省　京挫山西而魯勝蘇

沈金德與劉濟華、張金山二人之濟、取得一球、未及十分鐘、劉濟華又得傳球機會、江蘇左衛陳鑑爱來阻、劉濟華遂將球橫遞中鋒、王立丹輕腳微觸、又告落網、俄而哨聲一響、裁判員鳴笛停戰、山東遂以三對零大勝江蘇、裁判員何春暉、巡邊員陳均謨、沈回春、茲將雙方陣線錄下、

▲山東隊　王德增　張福春　谷昭　金國榮　劉廷惠　岑錫昇　沈金德　王立金　王立丹　張立山　劉濟華　劉與仁　胡竹青

▲江蘇隊　方湘平　陳錫榮　許惠康　李鑑侯　吳九皋　顧鏡初　翁可法　沈皋根　曹維周　顧允慶　陶劉華　顧允彪

十日與十一日、共有足球賽四場、㈠滬七比〇勝閩、㈡粵十八比〇勝皖、㈢京五比一勝晉、㈣魯三比〇勝蘇、其間滬粵兩場、因觀衆久慕盛名、故有插足無地之概、

滬勝閩　七與零比

（本報南京十一日電）滬對閩足球、四時繼續舉行、觀者震滬隊之威名、頓感興趣、閩勇敢善戰、球藝亦不惡、惜少速絡、傳遞遲慢致敗、滬開球直衝敵陣、李義臣、萬象華、接連三提、閩轉攻爲守、防衛較嚴、孫錦順、乘機衝人、一閩又失、賴慶林、將振良、啓志帶罪立功、詎銀笛一聲、宣告息戰、此役上半時結果四比零滬勝、更易陣地後、閩守衛益嚴、滬無隙可乘、轉戰良久、孫錦順看準一腳、正中要害、閩守門薛領袖、忽被閩困垓心、混亂中滾入一球、居開元遂射硬準、飛起一腳、造成七比〇紀錄、裁判陳吉祥、巡邊員王進、周名璋、

▲上海隊　周賢言　馮運佑　江善敬　梁樹棠　徐中輝　居開元　萬象華　孫錦順　李義臣　陳洪光　陳家球　羅海光　鍾勇森

▲福建隊　薛領袖　徐承勝　葉茂發　楊金陵　陳萬銓　蔡如川　容子華　蔣振良　賴慶林　潘耀旭　陳永德

粵勝皖　十八比零

（本報南京十一日電）足球比賽第一日、上午皖對粵、銀笛一聲、開始角逐、雙方實力、相差懸殊、皖前線五...

鋒身材短小、缺勇氣、後方防守尚佳、奈因粵實力雄厚、葉北華朱國倫麥紹等、均係名將、傳遞迅速、腳頭硬準、皖當之、遂不敗、及戰未及五分鐘、粵葉北華、麥紹即連中三球、旋朱國倫又建一功、成四比〇、皖被罰角球、左衛殷佑光救護心急、誤以手觸球被罰、由粵方胡天寶執行、足起球落、又告落網、此後球常在皖境擾亂、遂成一面倒勢、上半時九對〇、粵佔前、下半時繼續再戰、皖雖有心攻擊、無術招架之功、並無還手之力、守門楊積澤、頗堪造就、屢現身手、救出險球不少、但前線實力太弱、致粵多長驅直入機會、此役麥紹建功最多、共計五次、葉北華、黃紀良亦均有建樹、白曾三次、接殊險、以組織不嚴、均未得手、皖以十八對〇敗北、裁判吳守衛、巡邊員池良規、徐汝康、

▲廣東隊　黃紀良　蕭殿麒　符家興　李天生　盧始賢　劉慶才　李金　胡天寶　麥蘇　朱國倫　黃紀良　葉北華　楊永金

▲安徽隊　楊積澤　殷佑先　李家珍　王鐘　陳啓新　華世民　胡國泰　鄭迪康　張承任　周榮慶　王道生

魯勝蘇　三與零比

十日下午二時三十分、戰端開始、江蘇隊首先發難、雙方相持約三十分鐘、均無建樹、嗣山東左翼二鋒王立金、王立丹弟兄、展轉傳球與中堅谷昭、從容一腳、球撞門上、橫柱落網、上半時遂以一對零結束、休息五分鐘、易地再戰、江蘇隊不見起色、山東隊左鋒

京勝晉　五與一比

（本報十一日南京電）午後二時晉京足球隊交鋒、雙方實力相似、京林堅學獲踢罰十一碼、一擊成功、劉祖修不肯後人、又加一球、晉連失二城、上半時二比零、京勝、休息後、重振旗鼓、晉屢次反攻、未能突破、被京鍾冠明偷取一城、嗣晉劉賈歸三將、用連環破陣法、侵入敵營、又被京守門徐壯懷救出、不料鶴學殺由右翼突出、奪回一關、打破鴨蛋、此後堅持約十分鐘、各無所獲、京劉祖修雷瑞林、左右二彈、成五比一收場、裁判沈回春、巡邊樂秀榮、王進、

▲南京隊　徐壯懷　余勉初　陳君清　錢樹塤　戚堅學　鍾季卿　靳懷證　雷瑞林　鍾冠明　林堅學　陳士凱　劉祖修　何學曉

平女籃隊之驚人作

孫桂雲之號召力　七十一比八痛擊皖隊

平勝皖

（本報南京十一日電）上屆全運會女子籃球錦標、為北平隊所得、該隊本屆實力、依然強勁、益以前鋒名聞全國之孫桂雲、並來競以一睹風采為快、故平皖相遇、作壁上觀者、不下數千人、裁判舒鴻、吹動胡笳、開始馳騁、孫身材苗條、靈利異常、進攻退守、矯形活躍、前鋒即以念八對五大勝、下半時平三路向前方拼命攻打、皖方正如一盤散沙、招架無力、遑論還擊、末節中、平得分最多、一斯雅琍、玉腕起處、常隨之、一人獨得三十一分、皆屬難能可貴、回顧皖方、仍無轉入抵抗實力、一任強者侵凌、結果七十一對八、平勝六十三分之多

▲北平隊

姓名	職位	擲	罰	犯	分
黃淑卿	鋒	四	〇	二	八
俞芳	鋒	二	〇	一	四
張克恭	鋒	一	〇	〇	二
斯雅珊	鋒	十四	三	〇	卅一
孫桂雲	鋒	九	三	〇	廿一
趙淑嫻	衛	二	一	一	五
劉孝立	衛	〇	〇	二	〇
姚婉若	衛	〇	〇	〇	〇
陳婉敏	衛	〇	〇	〇	〇
王志敏	衛	〇	〇	一	〇
朱		〇	〇	二	〇
總結		卅二	七	[illegible]	七十一

魯勝川

（本報南京十一日電）女籃時舉行者、爲魯對川二隊、來侵肋、觀衆除選手外、寥寥無幾、起賽後、山東小姐即使勁猛攻、四川前鋒纖纖、一投中的、魯覺廿示弱、徐援所連得二城、四川再行退敏、第一節以四比四和局結了、第二節開始、魯發勢赫赫、川漸見雌伏、上半時結果爲十二比六、魯勝、下半時雙方爭鬥益烈、魯仍領先、第三節比數爲八對四、末節開始、川益頹、以二十五對十三敗北、裁判不精、復以兩隊犯規時判罰不清、君致多錯誤、雙方球員、均能保守運動道德、殊堪嘉獎、

▲山東隊

姓名	職位	擲	罰	犯	分
侯至貞	鋒	一	〇	三	二
劉漪英	鋒	〇	一	一	一
劉愛棻	鋒	一	〇	〇	二
徐淑嫻	衛	七	二	五	十六
趙新春	衛	一	二	〇	四
單劍無	衛	〇	〇	三	〇
龐素貞	衛	〇	〇	一	〇
馬素蘭	衛	〇	〇	三	〇
王庭玉	衛	〇	〇	二	〇
總結		十	五	十六	廿五

▲四川隊

姓名	職位	擲	罰	犯	分
胡佐瓊	衛	一	一	二	二

鄂勝京

（本報南京十一日電）京鄂女籃賽、在上午九時開始、雙方勢均力敵、旗鼓相當、頗有難分難解之勢、第一節、京以五對六小挫、以十二對七結果、京方仍進展後、鄂氣焰仍未稍殺、最後十分鐘、范亞雄屢有建樹、京破釜沉舟、周月英、齊出全力、作孤注一擲、應戰之變、京羅慧采殊有轉機、最後半秒鐘時、京方罰球未中、乃以一分之差、二十三對二十四失敗、殊覺可惜、

▲湖北隊

姓名	職位	擲	罰	犯	分
黃昆玉	鋒	五	一	二	十一
孫淑宜	鋒	二	一	二	五
范亞維	鋒	四	〇	四	八
查光蕙	衛	〇	〇	三	〇
喻耕保	衛	〇	〇	〇	〇
馮綽然	衛	〇	〇	一	〇
章澤森	衛	〇	〇	三	〇
總結		十一	二	十五	廿四

▲南京隊

姓名	職位	擲	罰	犯	分
王汝琨	鋒	一	〇	二	二
袁誠森	鋒	〇	〇	〇	〇
周月英	鋒	四	三	一	十一
劉祖佳	鋒	〇	〇	二	〇
沈蘊珍	衛	二	一	〇	五
章德衛	衛	二	一	二	五
劉廣琳	衛	〇	〇	一	〇
吳厚柏	衛	〇	〇	一	〇
羅慧采	衛	〇	〇	〇	〇
劉玉蘭	衛	〇	〇	〇	〇
吳若瑛	衛	〇	〇	一	〇
總結		九	五	[illegible]	廿三

（王開攝）

湖北女籃球隊

錢行素贏了二百米　跳遠便宜了李媛芬

二百米第一錢行素

自從錢行素小姐、在東亞體專造成跳遠五·〇一米非正式全國紀錄、及本屆全運會上海市預選四·八八米正式紀錄後、田賽場上的女子跳遠錦標、當然以她的呼聲最高了、但是比賽的結果、出了個廣東的李媛芬小姐、以四·七九五的成績、壓倒了錢小姐、好不氣死人也、錢小姐的失敗、計有兩大原因、第一、她參加的二百米預賽、湊巧在同時舉行、裁判員允許她先跳三次、跑完了再來跳、她在第二跳即以四·七三〇米領袖羣流的、但是跑完了二百米、再來跳的時候、究竟體力有限、有些不勝任了、李小姐在第五次跳時、才達到四·七九五米、超過了她、倘使她不跑二百米、還不知鹿死誰手呢、第二、平心而論、李小姐的起跳姿勢、比錢小姐得法些、便是錢小姐自己也承認、這句話而在贊嘆李小姐呢、但是失之桑榆、儘可收之東隅、希望錢小姐努力着奪取百米、二百米、及跳欄的錦標罷、

男籃

南京勝安徽

京市五虎旅開、以五十九比廿二得勝、細雨中皖開始、籃球第一場、京隊因人材平均、聯絡頗見一致、安徽似年老力衰、應戰殊感吃力、結果南京以五十九對二十二勝安徽、

▲南京隊

姓名	犯	分
馬家慶	〇	四
成壯懷	〇	十二
李公瑜	〇	十二
高俊昭	〇	〇
劉夢九	一	十二
魏海青	一	十四
趙志華	〇	二
土上選	一	二
唐紹華	〇	〇
總結	[illegible]	五十九

▲安徽隊

姓名	犯	分
胡軼植	一	八
章之楨	〇	四
李鳳	〇	一
馬毓梅	〇	一
周繼會	〇	四
梅家鈺	三	四
總結	四	二十二

黑省勝貴州

健兒相繼登場、黔方亦以全力猛撲、奈黑省後衛森嚴、黔方所欲爲、多被攔阻、上半時失分過多、終以三十六對二十三敗北、

▲黑龍江隊

職位	姓名	擲	罰	犯	分
右鋒	田新元	六	〇	〇	十二
左鋒	武振華	四	二	一	十
	張森林	三	〇	三	六
中鋒	崔向勤	二	二	一	六
右鋒	劉鴻義	〇	二	二	二
左鋒	趙自齊	〇	〇	一	〇
	柴作楫	〇	〇	一	〇
	總結	十五	六	九	卅六

▲貴州隊

職位	姓名	擲	罰	犯	分
右鋒	隊彌高	二	三	一	七
左鋒	趙發智	〇	〇	〇	〇
	李恭仁	〇	一	〇	一
	劉敬蒼	六	一	三	十三
中鋒	張有琪	〇	〇	〇	〇
右鋒	何鍚周	〇	二	二	二
左鋒	劉南	〇	〇	一	〇
	總結	八	七	七	廿三

上半時　黑龍江念二　貴州九
下半時　十四　十四
裁判　佟復然
檢察　劉銓

山東勝河南

山東河南之戰、爲今日最有精彩之一幕、山東前鋒連絡純熟、傳遞敏捷、投籃準確、姜高第短小精悍、每投必中、能於空中接球投籃、可稱絕技、關保森、王明仁之球藝、亦屬不凡、結果以六十六比四十三勝河南、

▲山東隊

職位	姓名	擲	罰	犯	分
右鋒	姜高第	十四	四	〇	三十二
左鋒	關保森	九	〇	〇	十八
中鋒	傅志袁	六	一	一	十三
右衛	王明仁	一	〇	〇	二
左衛	孫恒樂	〇	一	〇	一
	總結	卅	六	一	六十六

▲河南隊

職位	姓名	擲	罰	犯	分
右鋒	沈溪清	三	一	三	七
左鋒	靳尚賓	四	〇	二	八
	李鶴鼎	一	一	〇	三
中鋒	盧守賢	六	一	〇	十三
右衛	劉漢民	三	〇	一	六
	馬晉琴	一	〇	一	二
左衛	牛繼武	二	〇	一	四
	總結	廿	三	八	四十三

上半時　[illegible]　下半時　[illegible]
裁判　李祖祺
檢察　徐震東

湖北勝江西

（本報南京十一日上午九時電）男籃、鄂贛對抗、裁判終後、劉鎏到場後、即開始舉行、鄂球藝高強、贛絕非其敵、成一面倒勢、上午時結束爲二十三比七、下午時鄂王徵君、王以德均有極佳表演、贛則不振、但精神一貫、不屈不撓、回憶上屆全運、贛以一百二十九對四敗於津、此次成績較前進步、深望再接再厲、努力練習、下屆全運時不難有一席地、此賽總結爲六十對十五、鄂勝、

▲湖北隊

姓名	職位	擲	罰	犯	分
王以德	鋒	九	〇	〇	十八
黃世錦	鋒	一	〇	〇	二
全俊	鋒	五	四	〇	十四
鄧秩明	中	一	二	三	四
戴希伯	中	四	一	一	九
胡應寵	衛	一	〇	一	二
房本	衛	二	一	[illegible]	五
王徵君	衛	三	〇	一	六
總結		廿六	八	七	六十

▲江西隊

（王開攝）

四川網球代表林寶華

港遇到棄權

姓名	職位	擲	罰	犯	分
謝九荷	鋒	一	〇	四	二
王附瑞	鋒	〇	〇	二	〇
章瑞麟	鋒	一	〇	〇	二
辛洪芬	鋒	二	〇	一	四
史英	中	〇	二	三	二
陳國堯	中	〇	一	二	一
黃大開	衛	一	〇	三	二
[illegible]	衛	〇	〇	二	〇
張紹孟	衛	一	〇	二	二
總結		六	三	[illegible]	十五

（本報南京十一日電）男籃球川對港預賽、上午十時舉行、川隊首先到場、十一時刻港隊尚未到、裁判員黃少良命四川三前鋒作進攻模樣、投入一球、即宣佈港隊棄權、川不勞而獲、

（王開攝）

京市小學生太極操表演

壘球

上海勝河南二十七比二

（本報南京十一日電）女壘球賽、滬對豫、上午九時在徑田場東司令台右首舉行、滬隊實力超強、非豫所能敵、賽七局、滬以廿七比二勝、

▲滬隊陣線　投手鄒善德、接手潘月英、一壘李寶、二壘陸瑛貞、三壘任淑、王紫雲、左游擊孫淨、溫月媛、左場員徐文英、中場曾〇瓊、右場員孟傑麗、

▲豫隊陣線　投手周多福、接手王克仁、一壘劉立雪、二壘張談雲、三壘金紹庭、左游擊陳瑞修、右游擊周雲、外場員時梅棠、崔明、鄭桂文、侯璐珣、

今日節目

▼男子田徑
- 四百米跳欄預賽　二時
- 標槍決賽　二時
- 二百米預賽　三時
- 三級跳遠決賽　三時卅分
- 二百米複賽　四時念分
- 八百米預賽　四時卅五分
- 四百米欄複賽　五時十五分

▼女子田徑
- 百米預賽　二時卅分
- 八十米欄預賽　三時卅分
- 鐵餅決賽　三時卅分
- 百米複賽　四時
- 八十米欄複賽　四時五十分

▼足球比賽
- 湖北對四川　上午九時
- 河北對山東　下午二時
- 綏遠對北平　下午四時

▼籃球比賽
- 山東對上海（男）　上午九時
- 廣東對綏遠（女）　上午九時
- 山西對福建（男）　上午十時
- 江蘇對河南（女）　上午十時

▼網球
- 巴達維亞對湖北（男）　第一單打　上午九時　第二單打　上午九時　雙打　下午二時
- 福建對北平（男）　第一單打　上午九時　第二單打　上午九時　雙打　下午二時
- 江蘇對四川（女）　第一單打　上午九時　第二單打　上午九時　雙打　下午二時
- 江西對河北（女）　第一單打　上午九時　第二單打　上午九時　雙打　下午二時

▼排球
- 北平對四川（女）　上午九時
- 南京對河南（男）　下午二時
- 江西對廣東（男）　下午三時

▼壘球
- 湖南對北平　上午九時

▼棒球
- 河北對湖南　下午三時

網球

- 孫晶泉（熱）　六比二　六比〇　六比〇　（豫）何啟藩
- 張箕貴（蘇）　六比一　六比二　四比六　六比三　（皖）鄭仲籌
- 孫鑑渠　戴廣進（蘇）　六比〇　六比三　六比二　（皖）朱搏九　張學紓
- 林寶華（川）　六比一　六比〇　六比一　（綏）郭全珍
- 陳榮森（蘇）　六比一　六比一　（皖）姚星華
- 蔡俊魁（熱）　六比二　六比〇　（豫）揚凝祿
- 馬少伯（京）　六比二　六比〇　七比九　（豫）李發宗
- 茅於文（滬）　六比三　六比一　（豫）劉鍾文
- 劉敏芳（皖）　二比〇　（豫）閔秉樞

（王開攝）

黑龍江籃球隊

曾榮忠　跑道奪標記

滬李延祥　曾榮忠

四百米

列最內線、平羅慶陳居中、京楊道貴最外、第一次以李倫步、出發未果、再行起步、李楊麥速、至二百米、劉福康領前、楊與羅慶陳並列第二、曾則以浮步殿後、至三百米始漸用勁、逐漸超出、最後五十米競爭最劇、變化百出、曾卒以後勁超羣、越羅劉等而獲第一、張光世突出獲第二、相差有五米、第三羅慶陳、與第四李延祥相差亦微、成績五三秒五分一、尚稱不弱、

千五米

千五百米競賽、自始至終、爭戰劇烈、各人前後相距僅步許、山西谷得勝出發領頭、次爲河北之鄭森、滬董叔昭、閩鄭宗桐、五百米後、葛會一度搶前、後又爲蘇金仲康、鄭宗桐等超出、至一千米時、六人仍前後緊隨不捨、形勢緊張、自千二百米後、魯呂長庚買連仁突出居前、再過五十米、冀鄭森又先後超出諸人、列居第一、買寸步相隨、最後八十米、兩人均加緊速率、鄭森終以四分二十一秒五分之二成績獲第一、第二買連仁、落後五米、第三呂長庚與第四董叔昭相差極微、

陳鼎佑

高欄預賽時、滬陳鼎佑以出發即倒二欄、中途而廢、殊數可惜、

（本報南京十一日電）

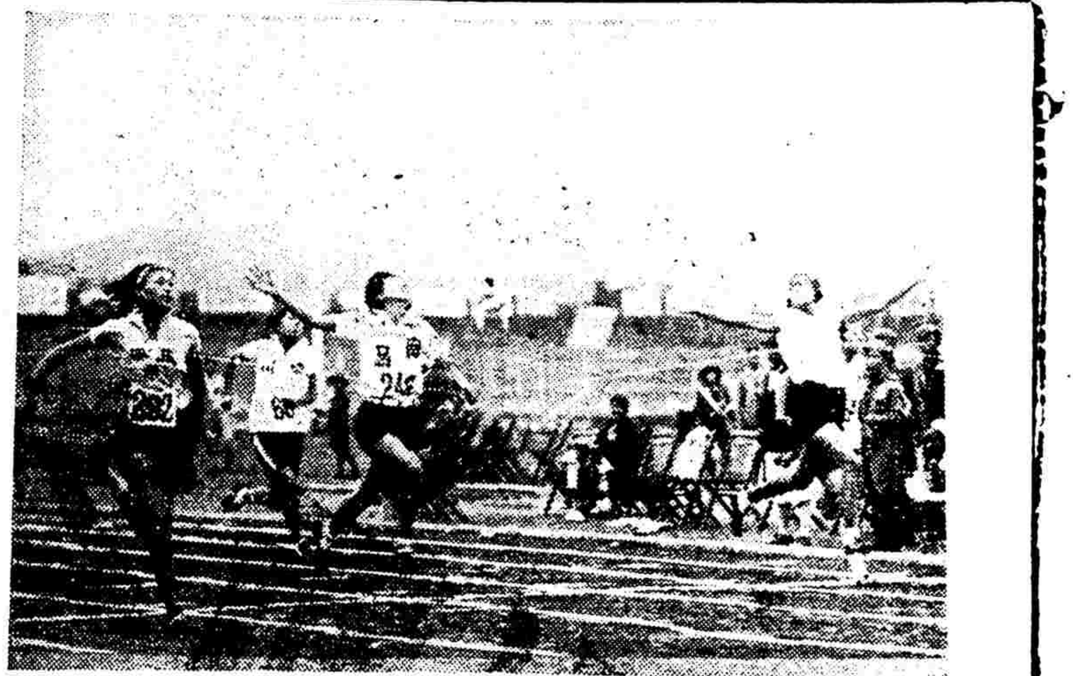

（王開攝）

女子五十米複賽終點情形

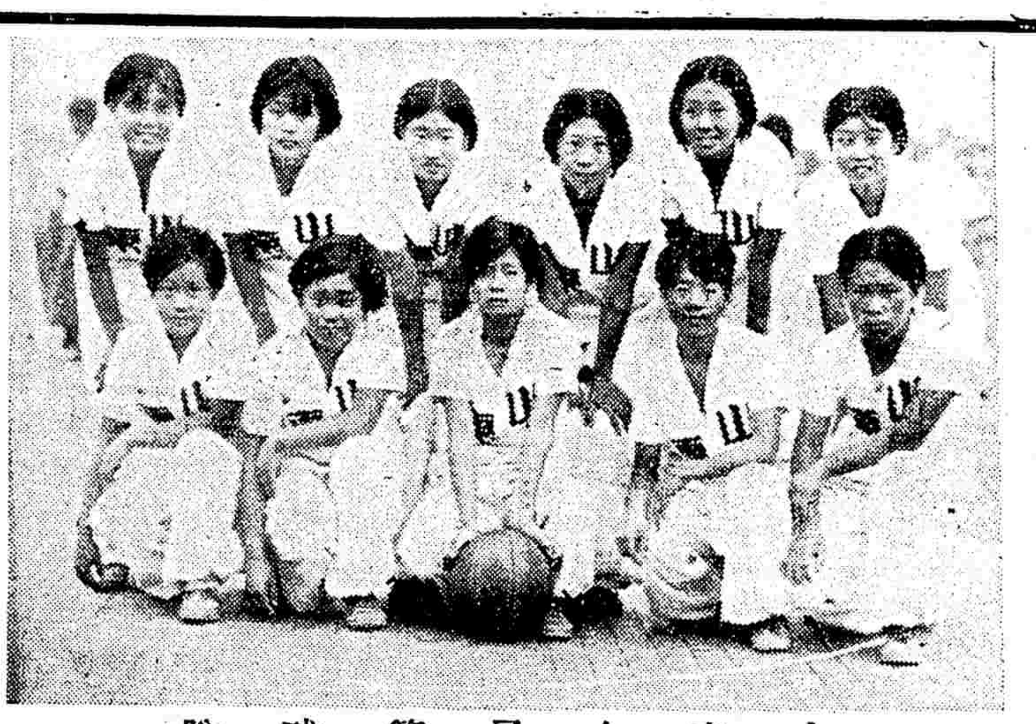

（王開攝）

山東女子籃球隊

（王開攝）

北平女子籃球隊

對不起！又要說幾句掃興的話

開幕聲中似乎給我們以失望　希望不白花了這一百幾十萬

並不是在這樣大的盛會裡、說這掃興的話兒、大會的一切一切、太使人失望了、根據籌備會一條條的決議、表面上的確頭頭是道冠冕堂皇了、可是開會時的情形、便和這些最後的議決案、完全相反、東西兩座司令台上、錦賽的場地上、也不知從那兒來的那麼些男女、管他阿貓阿狗、問她阿金阿寶、祇要是個雙肩扛一頭的、胸前堂而皇之的掛上一條什麼組或那一股的字條兒、便可橫衝直撞了、

▲找不到座位　記者們

回想回咱們當記者了、當大會在尚未開幕以前、早就跟着籌備老爺們起了忙頭、到今日樂觀厥成了、當然在會期之內、我們還得拚了死命去代牠工作、可是自從籌備會出了出賣新聞的蹤漏、報紙上發表了幾次質問當局的文字以後、毒氣就完全結在記者們頭上、你瞧瞧他們的對付辦法來了、觀衆入場、既如上述之漫無限制、但是聰明的籌備老爺們、早已關照了大門前的警衛者、祇要是記者們進場來、就得一概攔進記者席去、但是記者席上、觀衆照樣能自由進出、結果記者席和普通的觀衆席一樣的擁擠和雜亂、甚至真正的記者、反有得不到座位而被擠于場外的、

▲女同志擋駕

在下便是被擠的一個、當時氣急起來、沒法找到了宣傳主任邵老爺、請他替我設法、伺候了他半個多鐘點、經過了唇焦舌爛的交涉、警衛們總算賣了這筆賬讓進了大門、走上東司令台、踏上三級扶梯猛覺眼前一亮、原來迎面來了兩個女同志同時把手一伸、幾乎把我一絆、杏眼圓睜、柳眉倒豎喝問「那裡去」、記者祇好退後三步把頭低下來、連氣不敢多喘、但是再想想她又不是我的大帝、我幹嗎怕她、正待鼓動勇氣、憑著記者證章、與他聲辯幾句、湊巧一位同行兄也來了、走上台梯、照樣變個灰鼻子下台、氣得在那裡發抖、

▲上台的交涉

東司令台的前面、沒半點鐘、早聚集了一大堆的灰鼻同志、經過非正式的討論以後、一致主張上梯交涉、當由同行某仁兄、向前說話了：

「為何不許上台。」

「奉令」、

「奉誰的令。」

「叉長官。」

「這一位大老爺憑什麼而在大會裡發號施令、」

「……」

「好嗎、你得明白今天大會開會、沒有報紙給牠大大的宣傳、也能號召如許觀衆嗎、現在你會已開成了、就不用新聞記者了嗎、現在你一定不讓我們上台、我們訪不到新聞、明天的報上一個字兒也不見、你能擔得了嗎、」

女同志那裡經得起這義正詞嚴的一席話、而頰上泛起紅雲來了、憑她玲牙利口、半晌竟說不出話來、記者們隨著機會、總算上得台去、事後探聽得兩位女同志、一位姓莫的、芳名國康、原是京市教育局的、一位宋小姐聽說是京市立女子中學的教員、

▲老牌氣　豈能例外？

開會時間的延誤、這是我們貴國人的老脾氣、越是盛大的會、延誤的越長久、全運會豈能例外、秩序單上明白印著十時開會、但是事實告訴我們、奏開會樂已在十點三十五分鐘了、順著十五項節目一節節演下去、到第十三節運動員退完場以後、時間已經十二點多了、牢牢關閉着的入門、忽然洞開了、數千觀衆如潮水般湧進了競賽場、一時場中秩序大亂、第十四節的首都各小學表演太極操、幾乎不能舉行、記者生平參與各種盛大的會、統計到也不少了、却從未見過糟到如此田地的會場的、朋友、你們知道大會負責的當局、在那裡幹些什麼、

▲字條兒出風頭　司令台搬家

下午二時、各項競賽、居然開始了、田徑場內因爲各種徑賽的終點、大都在場的西面、所以大會裁判員和職員原定在西司令台執行職務的、但是西司令台早就給掛字條兒的人們擠滿了、可笑大會竟無法叫他們出讓、結果祇可司令台搬場、却不敢得罪了這些掛字條兒的人、豈知東司令台照樣有掛字條兒的人在坐着、不知道的、祇當大會又加聘了許多裁判員、多了若干服務員、

▲維持秩序的　躭誤了運動員

這裡再談談職司大會秩序的警衛組罷、他們知道些什麼競賽場的規則、叫他們去維持秩序、却就原是根本上的錯誤、可笑他們賣盡力氣、却就誤了運動員的不少大事、特舉一例如下、女子跳遠決賽、五八四號運動員南京市胡瑞聲、第二三兩次起跳、奔跑衝刺時、忽然穿出一位所謂維持秩序的警衛兵上、遮斷了跑道、害的胡小姐煞腳不住、幾乎栽倒、因此衝出跳線、但裁判員竟不原諒、判以犯規、而胡小姐遂致落選、

▲鐵欄干折斷　終於出了血案

聽說大會會場、耗費國帑逾一百數十餘萬、確、從這場子外表看來、似乎是很瑰麗而偉大的了、但是牠內部的空虛、却告訴我們這巨額的國帑裡、出了毛病、當女子二百米初賽進行的時候、大看台西南角上的鐵欄杆、忽然有兩節折斷、有三位看客、從一丈數尺高的台上跌下來、頭部面部、均受重傷、當時昏厥、血流如注、後來由童子軍用行軍床把他們抬入衛生室、聽說傷勢很重、非包紮可以了事的、受傷者的姓名、是魏金趙、蘇彬齋、劉棼生、罷罷、一切一切、我們別再談了、反正坍了自己的台、十天的大會、今日才第一天、希望負責的當局、趕緊設法、加以改善、使這轟轟烈烈的國府主辦下的全國運動大會、成個極其有名有實而件件事體稱得起上正軌的大會、我們這裡遙祝望着、

獎品會　昨開首次會

中央十一日南京電、全運獎品委員會、十一日下午七時、開第一次會、出席者王正廷、周象賢、沈嗣良、王世杰、褚民誼、張伯苓、許禹生、郝更生、徐炎之等、由王世杰主席、決定獎品分配原則如下、㊀贈予者對於其贈品如有特別指定、應依其指定分配、㊁未經贈予者、指定之獎品、其較大者如銀鼎銀杯等、以贈予團體及打破紀錄之個人爲原則、㊂其餘獎品酌量分贈於個人、㊃本會自備獎品依章辦理、

西人足球會　本週開幕

▲星期六（十四日）

▲第一組
西捕對西人會
英海軍對臘克斯

▲第二組
德律風對臘克斯
阿伽爾對聖約翰
葡萄牙對西人會

▲第三組
青華對法商
測量對優遊

▲第四組
卡貝克對震旦
SFB對聖芳濟

▲第五組
阿卡孚對英美烟
俄僑隊對特務隊
德律風對同文
星光對APC

▲星期日（十五日）

▲第一組
阿迦爾對法商

▲第二組
伊令對猶大
海軍對西捕

▲第三組
嶺南對衛生
聖芳濟對RASC
英海軍對西童

▲第四組
葡萄牙對蘇克爾
同光對伊令
測量對NCK

▲第五組
華捕對初級
猶太對衛生

陳榮明標槍破全國

女標槍第一陳榮明

女標槍決賽、朱天真未參加、滬陳榮明成績最佳、豫劉鍾文與原恒瑞成績相仿、競爭甚劇、陳獲第一、劉第二、原第三、三人均破全國、

女排

滬大勝江西

本報南京十一日電、滬對贛女子排球預賽、是十時在第三場舉行、滬實力雄厚、合作佳妙、錦標頗有把握、第一局贏傑勛一人發球、以念一對零獲勝、第二局又由毛金鳳發球、亦以念一對零勝、第三局贛努力抵抗、無奈實力太弱、又以四對念一失敗、結果滬遂以三對零全勝、

▲上海隊
第一排　郭筱萍　尚金鳳　蕭傑英　瞿美英
第二排　黃杏芬　薛志潔　關柳珠
第三排　王雪華　李玻　張瓊如　王春

▲江西隊
第一排　熊亞拿　彭承忭　花清意　陳惠軒
第二排　潘荷珍　熊天洪　鄒路德
第三排　楊亞熊　章瑞華　李馬大

紫岩盃乒乓賽

紫岩盃乒乓賽、開始角逐、已有多日、刻下正趕印各隊名單及地址、（早經印就因欠稽劃故已重印）大約日內當可寄奉各隊、至於第三週秩序單已於昨日寄出、該盃賽因每週比賽次數過多、故秩序單礙難全部刊登、僅逐日登載、計時需二月有餘、似覺太嫌麻煩、好在日下強隊尚未相遇、（屆時當另行刊佈）故祇將比賽成績單刊佈、再嗣後得勝各隊務希將成績單早日寄交南京路普益地產公司書記顧紀法君云、附第一週前部成績表（▲優勝隊在前）

優勝隊		對隊	比數
中皇	勝	友光	七—〇
廣東	勝	電力	七—〇
廣東	勝	華順	七—〇
則信	勝	泰山	七—〇
則信	勝	聯星	四—三
中皇	勝	海關	七—〇
中皇	勝	同義	七—〇
中信	勝	粵光	五—二
健星	勝	矛盾	四—三
健星	勝	粵光	六—一
中法	勝	嶺光	六—一
浦風	勝	紅葉	五—二
中皇	勝	紅葉	七—〇
中行	勝	謙謙	七—〇
海關	勝	太古	四—三
國民	勝	中行	四—三
國民	勝	太古	五—二
飛鷹	勝	廣技	五—二
飛鷹	勝	中行	四—三
矛盾	勝	電力	五—二
聯星	勝	郵東	六—一
同義	勝	友光	七—〇
廣東	勝	粵光	七—〇
廣東	勝	聯星	七—〇
則信	勝	廣技	五—二
中皇	勝	精一	七—〇
中信	勝	電力	五—二
健星	勝	友光	六—一
健星	勝	郵乙	四—三
中法	勝	晨鐘	五—二
浦風	勝	國貨	五—二
海關	勝	精一	四—三
海關	勝	嶺光	四—三
國民	勝	紅葉	五—二
國民	勝	謙謙	七—〇
飛鷹	勝	華豐	四—三
廣技	勝	友光	五—二
郵三	勝	郵東	七—〇
同義	勝	太古	七—〇

中國美術展覽會　徵求出品

中國畫會　中華學藝社　主辦

開會日期　▲十一月二日至十二日　▲收件截止期爲本月三十日　▲會場　▲上海愛麥虞限路中華學藝社

出品類別　▲國畫　書法　雕塑　油畫　水彩畫　工藝美術　攝影　建築

出品手續　▲每人以五件爲限每件繳手續費五角外埠寄費由出品人自理所有出品均須出品人裝璜

收件處　▲上海愛麥虞限路中華學藝社上海陶爾斐司路三十五號中國畫會

慶祝全國運動會

南京書店

爲紀念全國運動會發售特價品

特價種類　自一角貨色至一元貨色止

發售期限　自雙十節起至十月底止

—特價品目錄隨索隨贈—

發售地點

總發行所　上海河南路一七五號

分發行所　南京太平路二四一號

南京支店　南京太平路北段

臨時商店　南京全國運動會場內

怎樣辦理公共體育場

孫和賓編

原價五角　特價三角

▲特價期間優待運動家體育家再給九扣▼

當現代中國提倡社會教育民衆體育的時候，公共體育場正是時代的需要場所。本書對於公共體育場的辦理方法，純從實際研究，方而作具體的供獻。如經費，進策，設備，組織，規程，專業以及民衆運動會，的組織法等等；均有詳明實用的實料與表格。是研究和從事社會教育者的參攷讀物。師範學校並可用做課本。

南京書店出版

上海河南路　南京太平路

徵求房屋

茲擬徵求二上二下二層樓房屋一宅地點須在小沙渡路勒閒路之間或靠近西摩路小沙渡路亦可但須朝南或朝東並有浴室拉水馬桶方屬合格願意出頂者請將頂費若干房租每月若干屋保何年所遺投函本報館劉友楚先生可也

惠爾斯公司著名出品

三炮台香烟

每罐五十枝裝

減售國幣洋一元

老牌三炮台

盛行全球五十餘年

品質超美

信譽卓著

馳名五十餘年

CA-366

方吉部反覆無常
平當局準備痛擊
方電平希望和解但意仍遊移
和平前途勢難樂觀

本報北平十一日電　當局對方振武一面求和、一面仍在前線活動、入夜恒出零星襲擊、頗不滿、今日軍分會例會時、衆傳觀方來函電後、多認方求和欠誠意、決令前方各軍、如今夜方吉再出擾亂、即予痛擊、

中時北平十一日電　今日軍分會例會、在居仁堂開議方吉事、決方吉如覺悟、應即離開軍隊、否則仍按預定方針剿討、

電通東京十一日電　北平來電、今日上午十時、何應欽召集臨時軍事分會會議、萬福麟、于學忠、商震等出席、經討論結果、決定如下、方振武軍雖派遣代表來平、請求投降、但迄今晨七時、仍不止攻擊大東流方面、故決以武力討伐、因此對萬福麟軍發出準備攻擊命令、一面並命中央第二十五師進攻、又中央第二十五師、由高麗營進至○○○地帶、由東方側擊方振武部、擬一舉殲滅方部、

電通東京十一日電　北平來電、何應欽決以武力解決方部、在承德之日本西部隊長、今日經柴山武官、通告何應欽、謂日本軍由獨自之立場、次次直接致警告與方振武、若方部不聽時、日軍決取斷然之措置、

方吉部仍各路時出騷擾

中央北平十一日電　高麗營十一上午十時電話、十日夜及十一日晨拂曉、方部約三四百人、向大小東流附近騷擾、當被我軍擊退、目下已歸平靖、

（中央北平十一日電）沙河十一日上午十時二十分電話、方部匪軍十日夜曾一度向牿房村進擾、當被擊退、

（中央北平十一日電）上午十時三十分電、前方情況無變化、連日以來方振武派員接洽投誠、我軍即停止攻擊、以示寬大、而方部以我停止攻擊、即乘機活動、時出騷擾、計十日夜十二時、進擾大柴樹、三時復擾大小蘭溝、均被我軍先後擊退、目下無動作、總之我軍重重佈防、嚴密警備、決不令其他竄、

（電通東京十一日電）北平來電、據華方消息、方振武部於昨夜以迄今晨、轉取猛烈攻勢、於高麗營與昌平間之大東流、大柳樹、蘭溝、馬房等各處、與中央軍在激戰中、方軍於與中央方面停戰期內、整理部隊、故此次乃採取攻勢、

（中央北平十一日電）據十日上午九時前方電話、九日晚九時、頭高麗營及大小東流等處、突然發生槍聲數百響、查係方逆匪軍、派出小部隊、向我陣地前方擾亂、意圖襲擊、當經我軍以砲火壓迫、經幾分鐘後、旋即退去、目下前線、雙方尚無衝突、惟我軍以方逆行動反覆無常、爲防其再來擾亂起見、正搆築工事嚴密監視、

方吉對和戰意見未一致

（本報北平十一日電）今晨以後、前方又趨沉寂、芹城興壽等地方方部均紛向東南大小趙任辛莊移動、用意不明、方吉現皆駐湯山、頻開會議、對和戰似意尚未完全一致、今方有電復平當局、稱郭雲龍確爲其正式代表、並遞希望和解意、惟語頗空洞、此間堅執、方必須先行離開軍隊主旨不變、方對此點、惟稱可行、但實際尚在猶移中、和平前途難樂觀、

（中央北平十一日電）方振武日前派代表郭雲龍來平、謁何代委員長、商洽投誠問題、已由何親自接見一次、惟郭是否方之正式代表、能否完全負責、殊有考慮必要、特電方詢商究竟、聞方仍要求給予名義一節、因方已經中央議處、絕難應允、如方眞正覺悟、即當離開軍隊、將所部交還政府處置、故一切辦法、現尚談不到、吉鴻昌方面、雖無表示、然吉部勢窮日蹙、將聽其天然淘汰、漸逐消滅云、

于學忠由平返津

本報天津十一日電　于學忠由平返津、

本報北平十日電　于學忠談保安隊約十五前後可東開、電火器停帶、予十一日出席軍分會例會即返津、

懷柔縣長
謁黃後首途返任
懷密兩地日軍仍未撤盡

本報北平十一日電　懷柔縣長許文泉、謁黃後再首途返任、同時當局已商請日方、飭懷柔日軍勿庇護僞縣長、俾許能安然接事、懷密兩縣日軍、大部已撤、

中央北平十一日電　懷柔熱、石匣現駐日軍五十餘名、懷密兩城、約留四五百名、

中央北平十一日電　懷柔縣長許文泉、十一日晨回縣復職、

戰區
兩行政督察專員
定本月內正式就職
公署設唐山通縣兩地

中央北平十日電　灤榆薊密兩行政督察專員、人選已發表、以陶尚銘殷汝耕充任、除陶在平外、殷日內亦可北來、現正着手組織、本月內正式成立、專員公署、決設於唐山通縣、戰區接委會結束後、未了事項、由省府辦理、關於外交問題、則由督察專員負責主持、

○○○

財宋展下週晉京

行政院副院長兼財政部部長宋子文氏、原定九日飛京、出席行政院會議、將委員長自備之塞可斯機、業於八日飛滬、聽候宋氏乘坐、茲悉宋氏連日在滬、籌設糧食絲業礦業各統制委員會、頗爲忙碌、故決展緩至下星期一或二晉京云、

蔣作賓抵東京
將晤廣田談中日問題

電通橫濱十一日電　負有恢復中日關係之責、此次返抵任所之駐日中國公使蔣作賓、今日上午十一時半、乘秩父丸抵此、當即進京赴公使館、蔣公使於秩父丸對記者談話如下、中國政府之外交方針、其目標以政治的經濟的爲中心、促進中日親善關係、近將往晤廣田外相、懇談中日關係、努力於關係之轉佳、並擬確立遠東和平之基礎、外間謠傳廬山會議、中國樹立擴充空軍之三年計劃、然中國之軍備、並非在威脅遠東之和平、此爲日本國民所深知者也云、

★★★

日使有吉明返滬
曾與我方交換外交意見

日駐華公使有吉明氏、於八日晨由滬晉京、據聞此次日使晉京、負有與我政府當局、交換最近中日外交意見之使命、蓋日方新外長由廣田出任後、對華外交政策、將有新的開展、有吉氏晉京後、曾分訪我政府要人、商談中日問題、同時參加我國慶典禮及全運會開幕禮、茲悉有吉業已於昨晨七時、由京返滬、同來者爲嶇內一等書記官、及有野通譯官等二人、當由花里警察署長等、迎歸畢勛路私邸、據日使談、此次赴京係參加國慶典禮、並與汪院長等各要人、交換最近中日外交上之各項意見、已有相當結果云、並聞日使將於最近數日內、更須赴平行、對華北外交問題、將有所接洽云、

財部將設
冀晉察綏稅局

本報南京十一日電　財部決在平設冀晉察綏稅局、總理徵收四省統稅、局長甯恩承充任、財宋日前電召來京、指示一切、

商務印書館

本週初版新書

日出一種

出版日期	書名	著作人	定價	郵費
十月9	中國航業	王洸著	一册四角	二分半
10	民國續財政史 第三編「歲出」第四編「公債」	賈士毅著	(三)二元半 (四)三元半	各七分半
11	三和土	馮雄著	一册五角	二分半
今日	行政裁判法（政法叢書） 行政事件之有行政裁判法，亦如民刑事件之有民刑裁判法也。惟在各國法家學中，研究民刑裁判法者極衆，而涉獵行政裁判法者，則寥若晨星。本書爲日本法學泰斗美濃部達吉著，自信頗能將關於行政裁判法之各種問題，加以最詳細之研究，足供學者及實務家不少之參考。譯筆亦流暢可誦。	邵定人譯	一册一元二角	五分
13	高級農業教科書 肥料學	李積新編	一册一元	二分半
14	高級統計學	艾偉著	一册三元二角	七分半

外埠函購各書請另加掛號費八分　611

灤匪又猛攻昌黎城
三次進犯均未得逞
我將進行收編灤匪說

申時天津十一日電　唐山電、灤東匪戚文平部、愈猖獗、昨向昌黎總攻三次、均未得逞、惟保安隊傷亡頗衆、聞各匪部均派代表、今晨在撫甯會議、討論我保安隊增援後、彼等應付策略、

保安隊仍未東開

中央天津十一日電　剿匪問題、自日方請示、迄今尚無覆電、故我保安隊列車、仍不能通過、喜多與黃郛何應欽商洽後、喜多去長春、

本報昌黎十日電　新編保安隊、現均集中北塘、有十一晨東開訊、灤東各股匪、屢請收編、聞當局已表示容納、昌黎仍在險象環圍中、日憲兵隊山谷參謀長遠藤、十日晨來昌、分訪梁縣長、商會、及資希哲等、商會欵宴彼曾向梁縣長及商會請求對股匪、予以接濟、梁縣長婉拒、義院口近又竄進黑龍股匪五百餘騎匪五百餘云、

撫甯已成匪世界

中央天津十一日電　撫縣請援代表十日來津、定十一日赴平、謁黃郛何應欽呼援、並述撫甯匪災慘況、請求救濟、計㈠大股匪首駐縣城勒捐綁贖、匪衆四出搶掠、婦女被辱自盡無算、㈡全縣人民逃避一空、財物悉被匪刼掠、㈢全縣驃驢馬損失萬頭以上、㈣開放獄犯、將肉票換押監內、非刑拷打、㈤因屆期未交贖欵被焚村莊、計城北台營鎭東街、被焚舖房二百餘間、城西石河莊及城東榆關鎭、各被焚百餘間、城南留守營北一帶、現在蹂躪中、被焚村莊未詳、北戴河車站附近各村、亦多被綁、如太梆寨七十元、刻已來津、籌欵取贖、㈥十種禾稼、無人收割、顆粒無望、㈦人民被迫爲匪、日有增加、若不早除、將養癰成患、㈧縣境已成匪窟、未逃出者急待拯救、

本報天津十一日電　撫甯代表十一日由津赴平請願、要求增援灤東、收復撫甯、並請澈底清剿、萬勿收編、免貽後患、

馬占山
在津市謝絕賓客
馮占海到津住馬宅

中央天津十一日電　馬占山在津、行動甚祕、謝絕賓客、

中央天津十一日電　東北抗日義勇軍馮占海、十日由察哈爾變縣防地來津、十一日下午四時、謁于主席、有所商談、據云、在平未能晤面、馮現住英租界馬占山宅、在津不久留、十二日即赴平、

鮑剛過濟赴京
將入軍校受訓練
定八個月後返防

本報濟南十日電　十日晚鮑剛由平過濟赴京、談謁蔣即入中央軍校受訓、八個月後返防、所部現駐高碑店、方代表郭雲龍已抵平謁何、商改編辦法、何委王中孚爲支隊長、暫帶方、華北已無軍事、

本報徐州十一日電　方振武舊部鮑剛、脫離方後、十一日由平過徐、赴京請示、

孫殿英電告
甘甯等省拒過境
軍行在途困難萬狀

申時本埠訊　四十一軍軍長孫殿英氏、自奉令率部西開後、即不辭勞瘁、步步西移、申時社記者頃接該軍代表張幼華氏、自京寄來孫軍長虞電一通、似該軍西開途中、已生阻礙、亟錄之以餉閱者、羣第鑒、近查我部駐包隊伍、業已開竣、晉城排尾、正在運輸中、擬陸續前進、冀免道途擁擠、詎料步隊、市抵甯郊、而馬主席拒絕入境之魚電即來、不准我部在甘甯境內設立兵站、如有卽嚴行制止等語、同時沿途各縣政府、各鄉村鎭、對於我採辦給養柴草各項、均予拒絕、軍行在途、困苦難言、伏查我部西行、原係奉命中央、而甘甯青當局、蓋亦隸屬中央旗幟之下者也、如此舉動、是誠何心、曾百思莫解、孫魁元叩虞、

中時北平十一日電　孫殿英電唐生智、謂馬鴻逵部派軍在石嘴子搆工事相阻、本軍暫停西開、請代陳將、

張學良赴俄
考察現狀

電通東京十一日電　據某處接電、現在歐洲之張學良、留居於瑞典、十日乘飛機往芬蘭、兼往列甯格蘭、考察赤俄之現狀云、

陳璧君來滬

陳璧君於昨夜自京乘快車來滬、今晨八時、可抵北站、

○○○

蘇七席暨各委
今晨宣誓就職
中央派張繼監誓

本報鎭江十一日電　蘇省府新主席陳果夫暨各委廳長、定十二日上午九時到省黨部大禮堂、舉行宣誓就職禮、中央與國府、已派監委張繼來鎭監誓、省黨部並定十四日上午、舉行歡迎大會、又新省委王柏齡羅良鑑、十一日已來鎭、

★★★

孔祥熙昨晨返滬

中央銀行總裁孔祥熙、於上星期飛京公幹、於前晨參加全國運動大會開幕典禮後、於昨晨偕夫人宋藹齡女士乘機返滬、十時許抵埠、孔因乘機勞頓、未赴中央銀行辦公云、

津日八機場案
日領作無理要求
津當局已加駁覆

本報天津十一日電　八里台日建機場案、十一日午日領向公安局表示、謂該工程非建機場、要求釋放建築工頭、並請禁各報再登此事、聞當局已相當駁覆、

本報天津十一日電　廣仁堂前向法院聲請傳訊租戶徐壽林等責令償還欠租退約、法院十一日午後開始進行調解、

新疆戰事又趨劇
省軍開始討伐馬部
馬軍勢盛省軍已退塔城

本報南京十一日電　新疆省軍被馬仲英反攻、退至塔城、盛世才十日下令、定十一日出兵討伐、已發出通電、並報告汪蔣等、

（路透印度紐迪黑十日電）據此間所得之消息、東干人與突厥族、又發生戰事、戰情激烈、雙方死傷頗衆、突厥族於九月二十六日、向喀什噶爾新城猛攻、其領袖杜斐克、於是役中受傷、守城之東干軍、有馬占山之部下助之、現信葉爾羌新城仍在突厥軍之掌握、惟聞舊城有多數和闐軍扼守云、

★★★

參謀本部昨舉行邊務會議
研究蒙古自治問題

本報南京十一日電　參本部邊務組、十一午後、開邊務會、到唐柯三、吳鶴齡、格桑澤仁、劉樸誠、高長柱、鍾體道等、研究中央交下之蒙古自治問題、

冀縣政建設研究院
雙十節行成立禮
民衆促進會同時開展覽會

中央北平十日電　冀省縣政建設研究院、於三月前成立、十日晨補行成立典禮、同時民衆教育促進會、并開展覽會、到民廳長魏鑑、會長晏陽初、縣長霍六丁、及各機關團體各縣代表、共千餘人、晏陽初主席、報告縣政建設經過、魏鑑代省府致詞、散會後、教育促進會即開始展覽、會場共分三處、㈠物品展覽、㈡衛生展覽、㈢教育生計展覽、晚表演話劇、以助餘興、

晉創立織毛工廠
織造已梳羊毛品
由法廠供給機器

哈瓦斯社上海消息　山西閻錫山將軍、業與法國穆廣士城某公司簽訂合同、由該公司供給機器、在太原城建立工廠、專織已梳之羊毛、此項機器、係在法國定購、其價值約在二百萬法郎左右、該公司並將遣派技師來華、從事裝置、按中國境內前此僅有專織「彈毛」之廠若干家、新廠設立以後、將爲中國專織已梳羊毛之第一家工廠矣、又日本境內最大已梳羊毛織廠、亦係該法國公司爲之裝置者、

日僞勾結
攫奪我冀北金礦
組織採金公司積極進行

東北四省、自被日寇霸佔後、對各地礦產早經分別開採、對世界馳名之冀北金礦、以及長城沿線豐富之煤礦、垂涎已久、乃乘機共同組織所謂日『滿』採金社會、派遣技師工人、至密雲遵化興隆等處、勘測進行、雖戰區大部已由我接收、而金礦區域、則仍在日人繼續佔領之中、記者昨晤新由遵化來滬之陳志清君、據謂冀北金礦以遵化興隆兩縣爲最佳、遵化名義上雖已接收、實則北部在長城以外之八十餘村、既未收復、卽馬蘭峪方面之倒流水金礦、地處長城以外、亦仍在日軍掌握之中、一曾經設法混入採金工場、一度調查、得悉日僞所組織之採金株式社會、刻在都山、興隆、遵化、三縣境內、共有七處礦洞、計日技師三十餘人、僞國派有監工二十餘人、採金工人約七百人、而七處每日總共可採金二百三四十斤、其中有一小部份砂金、但質量均異常豐富、由上月開始採取後、已哄動日僞兩國朝野人士、由礦區至長城築有輕便鐵道、長城上下則汽車可任意行駛、冀北四縣人民、團結力強、去年華北當局、一度擬由官商合辦、開採金礦、組織冀北金礦公司、各該縣人民、則以此數金礦、爲本地方全體人民將來之唯一生活之途、迭次聯合反對、而官府擬改由官督商辦、亦爲縣民所反對、故計划開採、迄今猶未實行云、

馬丁在日內瓦演講
對我國表同情

中央日內瓦九日電　威廉馬丁博士、今日在此間國際俱樂部講演「遊華印象」、對我國極表同情、演詞要點爲㈠中國新建設之發展、㈡中國政治之統一、㈢日本對華政策、㈣日本危險藥品貿易之遺毒中國等、聽衆表示熱烈歡迎、

中央日內瓦九日電　此間定十五日舉行贊助軍縮會議之示威運動、威廉馬丁被推爲主席、

庚款留英學生
首批抵倫敦

路透倫敦九日電　中國庚子賠欵基金之第一批學生九人、內有一女生、今日抵倫敦、彼等皆操流利英語、大學中國委員會現正佈置此批學生入牛津劍橋愛丁堡與孟却斯德大學肄業事宜、

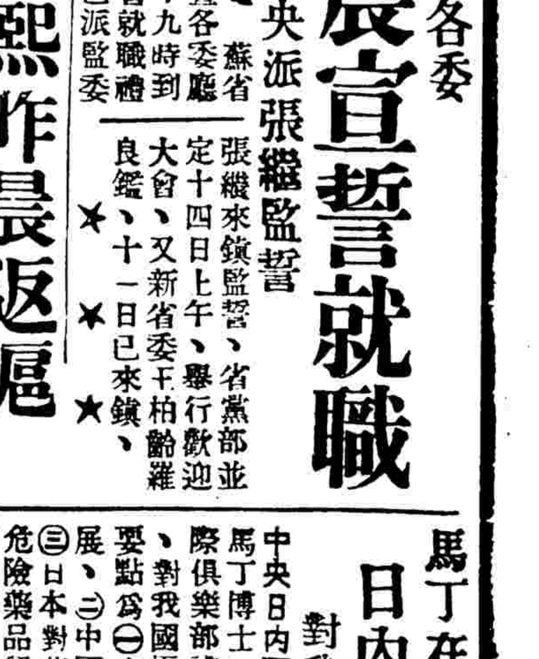

蔣電八省徵詢
合署辦公意見
張羣等昨過潯赴廬

本報南昌十一日電　蔣據張羣電陳、將省府各廳處、于現制度下、合署辦公、藉節經費、當以此舉關係甚大、且蘇豫試行、尚未見效、故電蘇豫陝甘鄂贛皖浙八省、徵詢意見、再行核奪、聞此即爲改省長制之先聲、因合署辦公、亦有種種困難、張羣等今早抵潯赴廬、

蔣基師衛隊連排長關景喧于信榮夥刼田宅、今被劉槍決、

賈士毅赴贛
出席食糧會議

中央漢口十一日電　省府奉蔣委員長電、決推派賈士毅赴贛出席八省糧食會議、並聘商品檢驗局技正江漢羅爲顧問、隨行參加、

龐炳勛等
離贛晉京

中央南京九日電　龐炳勛蔣伯誠張勵生九日晨離贛晉京、臨行語記者、對此間印象極好、軍政人材集中、蔣堅苦卓絕、尤所敬佩、

何應欽
昨宴杉村

中時北平十一日電　何應欽今晨在居仁堂宴杉村、黃郛等作陪、

濟日領返國

本報青島十一日電　駐濟日領西田、今午過青、搭日光丸返國、日名古屋商工濟查團一行、今午乘輪抵青、預定在青視察一星期、卽赴濟轉平津調查、

劉多荃師
衛隊軍官夥刼
已捕獲槍決

本報北平十一日電　劉多

穆陵附近
俄人被擄贖釋

路透哈爾濱十一日電　昨有匪衆一股、在穆陵附近擄走俄人四名、滿人一名、架至綏芬河、將俄人交付蘇俄邊境守衛隊、換得德國來復槍二十枝、其後該被擄之「滿」人、乘隙逃出、向當局報告一切、

王以哲抵杭

本報杭州十一日電　王以哲十日由京來杭、謁魯滌平、

國民政府命令

中央南京十一日電　國府十一日令、國府參軍處參軍辜仁發、另有任用、辜仁發應免本職、此令、

▲任命王孝綱爲國府參軍處參軍、此令、

▲任命陳維新試署僑務委員會委員、此令、

世界書局新出版

中國六法全書　趙琛 沈志明 編　本書內容豐富・編制嚴密・出版最近・檢查便利・售價低廉・人人都宜購閱一册・（一册二元）寄費一角三分

大理院判決例全集　朱鴻達 鄭爰諏 編　本書自民國元年至十六年大理院判決例，現行法有效者悉行搜集・編制新穎，檢查甚便・（一册五元）

大理院解釋例全集　朱鴻達 鄭爰諏 編　本書搜集大理院解釋例自一號起至二千○十二號止於現行法有效者悉行編入・法界宜備・（一册五元）

寄費每部二角三分

中國法律大辭典　朱采眞 編　吳經熊 校　本書收詞廣博・說解詳盡，內有法律名詞三千餘條・附件豐富・檢查甚便・法學者必需・（一册三元）寄費一角五分

四種合購只售九元　零購每部七折

特價期限　本埠十天　外埠一個月

遼東義軍領袖 唐聚五等光榮戰死
悲壯奮鬥彈盡被圍 抗日到底爲國捐軀

(北平特訊)在遼東被敵僞大包圍中惡戰苦鬥之遼東義軍唐聚五、李春潤、王鳳閣等各部二千三百餘人、不幸於本月初被敵軍幷上獨立部隊二千餘人及大批僞軍夾攻、殲滅殆盡、王鳳閣將軍殉難於臨江山中、李春潤被敵人捕虜、唐聚五將軍行踪不明、敵僞方面喧傳已死在戰線、據義軍通訊處方面所接消息、日僞軍於去月二十日起、乘高粱採伐時期、突然大舉包圍在臨江濛江縣境集中之遼東義軍、發生激戰、事出倉卒、義軍因無事前充分準備、退路被斷、卒被敵軍包圍重壘、、無法逃出、且義軍方面、自本年春日軍實行軍械封鎖政策後、兵器子彈均告缺乏、故未能擊破敵軍、一部義軍、不得已向敵投降、惟大部分義軍則積極抵抗、唐聚五、李春潤、王鳳閣三將軍、身先士卒、用短兵抗敵、謀開一血路、在四面楚歌中、王將軍忽身中敵彈殉難、李將軍全身中彈數處、被敵捕虜、唐將軍與士卒同歸於盡、其悲壯戰蹟實爲我民族光榮云、

(又訊)據日文滿洲時報載、井上獨立守備隊遼東義軍討伐日記、日軍於九月二十日開始行動、將遼東各縣義軍實行大包圍、逐日縮短包圍線、以期一網打盡、九月三十日在臨江發現大批義軍、正在覓路退却、乃實行突擊、接戰三小時、義軍抵抗非常頑强、故設法將義軍分成數段、迫令投降、包圍一晝夜後、有六百餘義軍投降、其餘義軍仍無投降誠意、突然反攻、乃用機關槍掃蕩殆盡、義軍司令唐聚五、副司令王鳳閣、中彈傷亡、在無數義軍死屍中、發見參謀長李春潤之屍體、亦被捕獲、遼東治安之最大禍根、始告肅清、義軍中僅有槍枝二百、子彈殆已全部用盡、僅有手溜彈若干、足見義軍兵器之缺乏云、

吉義軍積極活動
哈長車截斷獲軍火甚多

(哈爾濱特訊)吉林東部義軍、近鑑於日俄備戰積極、劍拔弩張之際、遂乘此機會、益形活動、以掣日人之肘、攻城陷鎮、破壞交通、日趨積極、日僞方面、尤之手應付、茲將各情、分誌於下、

◇進攻賓縣◇ 義軍首領孫朝陽、率所部七百餘人、於帽兒山、於北賓縣境三岔河地方、於上月念七日晚七時許、全體集合、擬進攻賓縣、於該縣駐防之僞警備第二旅聞訊、即出城與義軍接觸、約激戰四小時、僞警勢不支、即退守城內、派人調駐卿僞警團援救、義軍奮勇攻城、未防僞警之外援、於念八日中午、城內僞警、見援兵已到、遂開城夾攻義軍、義軍以衆寡不敵、暫退帽兒山北之花拉子地方、向地方諸小部義軍聯合、人數達一千五百餘、謀再攻賓縣、與僞軍決一死戰、

◇拆哈長路◇ 上月念七日上午前五時、由長春開駛哈爾濱之第十九次貨物列車、是夜十一時許、在蔡家溝雙城堡間進行中、因鐵軌數條、被義軍拆去、機車一輛、及貨車十輛、突然脫軌顛覆、哈爾濱僞警接警報後、急派救援軍前往援救、在事件發生時、脫軌列車即被義軍完全襲擊、幷獲得日軍由長春運哈爾濱之子彈三百箱、及冬季軍服三千餘套、其餘商店運輸之貨物、均未損失、哈長車停開五日始恢復云、

中英文化協會 昨在京開成立會
通過會章選定職員

本報南京十一日電 中英文化協會、十一午前在教部開成立會、到中英兩國會員三十餘人、推王世杰爲臨時主席、通過會章十四條、選舉藍浦森爲名譽會長、王世杰開度甘(新任駐華英公使)爲會長、石瑛爲總幹事、張道藩應格蘇默成、周鯁生、陳劍脩、鄭天錫、程錫庚、波隆德、會鎔浦十二人爲幹事、後四點半藍浦森邀各會員、在英領事府開茶話會、張乃燕秦汾亦參加、賓主盡歡而散、

征收洋米進口稅案 財部已草擬稅率
原則已經立法院審查通過 稅率須俟宋部長鑒核決定

吾國食糧、年來受洋米傾銷影響、售價頻落、蹈穀賤傷農之病、更加以匪禍天災、交相逼迫、農村經濟完全破產、財政當局、有鑒於此會有解放米禁及籌備征收洋米進口稅之擬議、嗣後解禁令雖已實行、各省食糧可以自由流通、而加征洋米進口稅之事、則因粵省反對、未獲實行、最近蘇皖豫鄂浙等諸省政府、會聯銜具呈政府請求從速實行征稅、俾符政府部復興農鄉之旨、頃據財部駐滬辦事處某負責者語記者、宋部長對於國內米價之跌落、與乎計劃救濟、早經決意及此、故於本年春間、曾一度召開國內糧食會議、當經議決第一步先謀國內米糧之流通、以條裕省份之食糧、一切轉口稅及米照捐等、鼓勵米商、各省、毅然取消、徵收洋米傾銷稅、第一步實行迄今、已著成效、而第二步正擬議實施之時、西南政務會議突起反對、中央爲顧全民情計、雅不欲因此引起政潮、故暫擱置、今粵閩等省、已先後實行征稅、因此財、實兩部亦將征稅辦法決定、送呈中央、轉送立法院審查、當經立法院將原則通過、發回財部、根據上項既定、原則、詳細擬具征稅收率、俟呈宋財長鑒定後、不日後將通令全國各海關照章征收云云、

皋蘭迪化間 航郵暫停

本埠郵局消息、因皋蘭至迪化間、航空郵遞業已阻斷、所有寄往皋蘭以西各處之航空郵件、暫停收寄云、

蔣注意 鎢鑛計劃

中央南京九日電 關於贛南鎢鑛、蔣委員長據熊式輝轉呈陳公博復電後、以所稱改由實部自辦、不知係如何辦理、仍令熊電詢詳情、熊頃已致電實部、請將部辦鎢鑛之計劃、及進行情形、詳細電復、

英駐華航空員 定期來華
將在滬辦公

路透倫敦十日電 新任駐華航空專員維洛克、將於十一月一日起程、現決議到華後、設辦公所於上海、原議駐於北平、因引起許多批評、故改駐滬、

煙台匯豐行員 攜鉅欵潛逃

本報烟台十日電 烟台匯豐銀行行員曲某、攜行欵一萬七千元潛逃、

良友 圖畫雜誌
第八十期新出
馬國亮主編

圖畫
九一八之回憶
黃河畔之民衆
清查救國捐
武昌之新警政
日本防空演習
反戰代表來華
體育與戲劇在蘇俄
秋之象徵
貨幣展覽

全書影寫版精印
封面七色套版印
三色版插頁四幅
每期實銷四萬份

文字
盧舟　時局之謎
適夷　紡車的轟聲
施沐沂　丈夫們的事情
馬國亮　頑皮的女孩
麥兒　被拋棄的男子

每冊大洋四角 全年大洋四元四角

歐洲木刻畫本第一次到中國
木刻連環圖畫故事
麥綏萊勒作

厚毛道林印每冊都六十頁至一百八十頁洋裝精訂

木刻畫在中國，跟了其他各國一樣，在近數年來，已引起大多數人的興味。他是藝術表現中最有力最單純最直接的方法，他在大衆藝術宣傳上的任務，更是我們所不可忽視的。二年前中國文壇上曾鬧過一陣關於舊有連環圖畫的改良問題，有人便提議移植歐洲的木刻畫本到中國來，但是沒有出版家曾介紹過。現在我們大膽的來嘗試一下，先出四本。因爲謀讀者對於故事的瞭解起見，請魯迅郁達夫葉靈鳳趙家璧諸先生在書前寫一長序，除了講一些關於木刻，木刻家，連環圖畫，大衆文藝等問題外，并略述畫中的故事。書用厚磅毛道林精印，洋裝一厚冊，定價分五角三角二種。愛好藝術文藝者，請從速購閱，函購附郵一成。

一個人的受難 魯迅序 木刻二十三幅 每冊大洋三角

這是麥綏萊勒作品中最著名的一部。共計二十三幅，寫一個窮人一生遭遇的經過。由魯迅先生在書前詳述書內的故事，并及連環圖畫一辭的來源，以及作者的歷史。

光明的追求 葉靈鳳序 木刻六十三幅 每冊大洋三角

在這本書裏，講述一個上天下地的追求太陽者的經過，葉靈鳳先生在序裏把木刻圖畫在藝術史上起源中落和復興的歷史，講解極詳。全書共計木刻畫六十三幅。

我的懺悔 郁達夫序 木刻一百六十五幅 每冊大洋五角

「我的懺悔」是木刻大家麥綏萊勒的自敍傳式的連環木刻畫本都一百六十五幅。郁達夫先生在序裏用小說家的文筆敍寫書中主人翁的故事，并論及木刻畫對於文盲的價值和效用。

沒有字的故事 趙家璧序 木刻六十幅 每冊大洋三角

這是一部戀愛故事，寫天下互相追逐的男女所逃不過的一條鐵律。趙家璧在序裏除了簡略的把故事敍說以外，幷討論木刻連環圖畫是否可以介紹到中國來作爲大衆文藝的問題。

良友文學叢書
趙家璧編輯

(八) 老舍創作
離婚

作者是中國特出的長篇小說家，在獨創的風格裏，蘊蓄着豐富的幽默味。本書都十六萬言，作者自己在信上說過：「比貓城記強的多，緊練處更非二馬等所能及。」全書最近脫筆，從未發表，是一九三三年中國文壇上之一大貢獻。（再版將備齊全欲購從速）

本書都十六萬言 計三百四十餘頁 洋裝布訂一厚冊 售價大洋九角正 郵費每冊二分半
作者親筆簽名本一百冊即日發售

(一)魯迅　豎琴　第四千再版本
(二)何家槐　曖昧　第四千再版本
(三)巴金　雨　第四千再版本
(四)魯迅　一天的工作　第四千再版本
(五)張天翼　一年　第四千再版本
(六)蓬子　剪影集　第三千初版本
(七)丁玲　母親　第六千再版本

世界各國現勢叢書第二種
插圖本
蘇聯大觀
華起編譯 每冊售價三元

文字十五萬 插圖四百幅 全書四百頁 洋裝一厚冊 實價洋三元 郵費一角六

胡愈之先生介紹

「現在，我們寫作關於蘇聯的書作，最大的目的，乃是供給一般大衆的閱讀。因爲目前只有大衆才需要研究蘇聯，瞭解蘇聯。大衆不但要從研究蘇聯中，找尋客觀的事實，而且也想從這社會主義的『雛形國家』的描寫中，找尋他們的未來生活的憧憬。而在滿足大衆需要這一點上，我相信韓先生這本書作，有他的最大的特色。我祝賀着韓先生這一本著作的成功，我欣幸着中國民衆對於蘇聯的正確瞭解，將因此書的出版，而有很大的進步。」

電影畫報
第四期
蘇聯的電影　黑嬰
意識與技巧　葉秋心
成爲綜合藝術的有聲電影　司徒慧敏
藝人印象記　凌君
攝影場歸來　呆公

第五期
給有志電影的姊妹　艾霞
大衆化的電影　葉秋心
蘇俄電影旅行記　許幸之
電影在濱口　徐廷琪
電影明星的修養　張家琳

小世界
第三十期
芝博會特輯
畫家與主義
游泳熱
天空吊車
歐戰之遺物

第三十一期
倫敦經濟會議
蘇聯的運動會
國社黨遊行
美國代表美人
絲襪的來歷
日本防空演習

婦人畫報
第八期
明日的情人　小延
美國女偉人　鶴羽
夏天的化裝術　麗蘭
眉毛的描法　麗蘭
兒童教育　正

第九期
我們的手　羅蒙
婦女解放與職業　璽華
衣服的潔淨　秋心
對於服裝的經驗　慧林
摩登生活講座　建英

每月二冊 每冊二角 全年國外連郵七元二角 國內連郵四元五角

最近新出
壹角叢書
67 梁得所　煙和酒
68 繆天瑞　中國音樂史話
69 若虛　伴侶婚姻
70 馬國亮　繪畫欣賞
71 林徽音　西冷的黃昏

已出各期均經再版多次
實際已銷去五十餘萬冊
每冊大洋一角

世界奇聞錄
信不由你
美國立潑利原著 蔡貞編譯

本書根據美國博學大家立潑利氏之原書編譯而成，多屬未曾發表於中國者。共計三百餘則，每則附插圖，希聞異俗，讀了不特可獲得豐富之智識，且亦無異於環遊世界也。

每冊五角

上海良友圖書印刷公司發行　北四川路八五一號　郵政信箱一七一二二　電話四四一八九及四六一二七

川剿赤軍六路總攻
前方發生激戰收復營山 川北赤匪企圖固守老巢

中央成都十一日電 剿赤軍勦赤部隊、共三十旅、一路鄧錫侯、任昭化、廣元、劍閣、二路由田頌堯任閬中、蒼溪南部、三路李家鈺任順慶、四路楊森任營山、蓬安、五路王方舟任渠縣、六路劉存厚任宣漢、萬源、統限十日前到達、指定區域、

中央成都十一日電 劉湘部王方舟師已抵渠縣、沿渠河南岸佈防極嚴、又營蓬渠廣間已發生激戰、閬營山業已收復、

中央廣安十日電 川北赤匪見各路大軍即集中總攻、爲企圖保存實力計、將運用避實就虛之慣技、實行退回原地、鞏固老巢、

中央重慶十一日電 何雪竹(成濬)主任電張羣、路謂劉(湘)已就職、弟即返漢、川將領劉鄧田楊均決心團結一致激底剿匪、

泰甯匪完全瓦解
閩軍有克復王台說

中央福州十日電 泰甯之匪因黎川某部猛追、其後閩省空軍、又力加壓迫、內部完全瓦解、紛向深山逃竄、

中央福州十日電 僞第五師九日晨、復由新橋潰入邵武西北元岳口高家渡等鄉、某旅長據報親率楊任各團出城迎擊、激戰甚烈中、截至九日晚、尚在鏖戰中、匪被我擊斃甚多、我軍官兵均勇猛、決予澈底解決、

中央福州十日電 省會學行反共大宣傳公私立各中學生均組隊出發計七十一隊、

路透廣州十日電 據今日此間所得之官方消息、謂啓秀部已克復閩北王台、現向洋口前進中、匪軍大潰、死傷人數頗多、但此項消息尚未經證實云、

贛剿匪軍即下總攻令

治方面決抱要剿匪須澄清吏治、鏟除貪官汚吏土豪劣紳爲今後剿匪唯一中心工作、三民衆須擁護政府完成公路、及邊區碉堡、以爲剿匪利器、四匪區現除糧食食鹽起絕大恐慌外、疫痢流行、不久自當消滅、但收復之地、疫痢亟甚、須宣傳救濟、

封鎖政策 足制赤匪死命
匪區食鹽缺乏之大起恐慌

(南昌訊)南昌行營據峽江縣長張孔修呈報、日前本縣第二義勇隊圍剿縣屬金灘區土匪、當將該區僞政府搗毀、僞委員等擊斃、幷抄獲印信旗幟印刷品等項、該印刷品中有所謂僞湘贛省國民經濟部、九月間印發各縣部長聯席會議通過之發展蘇區國民經濟工作計劃、其內容載稱、土匪被我方封鎖後、對食鹽及現金兩項、尤恐慌萬狀、盡力壓迫地方分派食鹽、創設對外貿易收我吸方現金、並規定每月匪區各縣、節省食鹽辦法、吉安匪區每月三千斤、萬泰每月四千斤、茶陵二千斤、北路二千斤、蓮花二千斤、萍鄉五千斤、攸縣二千斤、峽江二千斤、茶陵一萬斤、每人每月食鹽不能超過四兩、否則即作破壞蘇區經濟論、立予槍斃、食鹽祇能充分供給匪軍、如匪軍獨立一團、規定每月用鹽三萬斤、責成人民供給、食鹽及現金之封鎖、確足制匪死命、行營據呈後昨已令飭省府轉飭嚴密封鎖云、

陝各界 熱烈歡迎孫桐崗
孫定今晨飛洛轉彰德

中央西安十一日電 孫桐崗王祖文、八日飛抵省垣後、連日應各界歡宴備受歡迎、十日晨、各界在民樂園、舉行國慶紀念大會到邵力子楊虎城各黨指委省委廳長及民衆團體四千餘人、由黨委汪資暄主席、並報告、旋由邵演講畢、邵主席、即接開歡迎孫王大會、旋孫報告飛返故國經過、王演講各國空軍趨勢、及航空救國意義、講畢、即乘車赴飛機場、於萬目睽睽細雨濛濛中凌空上升、表演各種驚人技術、觀衆無不咋舌狂呼、旋繞城飛行一週後、即降落、孫王復乘車返城、下午三時、再宴孫王、聞孫王定十二日晨、飛洛陽轉彰德、

小學教員索薪潮
平全市昨起怠工 發表宣言

本報北平十一日電 平全市小學教員索薪潮、因受市當局感情激刺而擴大、今午後已實行怠工、並發怠工宣言、以發清積欠後、按月不欠爲復教最低要求、

水利工程學會 三屆年會昨開幕

中央杭州十一日電 中國水利工程學會、三屆年會十一日晨在杭開幕到交通部建委會各省建廳等機關代表、及個人會員共三十餘人、副會長李書田主席致開會辭、會員朱耀庭等相繼演說、下午討論提案、對全國今後水利建設、與技術問題、有續密之討論、即晚閉幕、十二日各代表赴海甯等處、參觀海塘、及浙省其他水利建設、

劉湘令修 三幹路電線

中央成都十一日電 劉湘電令渝軍部速將成瀘成遂成綿各幹路電線、迅予修復、便利軍事交通、

贛剿匪軍即總攻

路透南昌十日電 近數日來國軍與匪衆時有接觸、戰情頗激烈、但大規模之總攻尚未實行、國軍現已奉令偵察何處爲匪軍集中之地點、至於正式兜勦、頗感困難、良以共匪隨時遷移、毫無確定地點也、總攻令不日可下、

中央南昌十日電 萬年縣保衛團第四隊、最近在西南源地方進擊僞游擊隊、大獲勝利、據俘獲該僞游擊隊隊兵鄭雪青供稱、匪衆生活異常痛苦、常數日無滴鹽入口、衣服只有一套、不能換洗、天氣再冷必更受凍、匪首不時下令出發搶劫、故匪衆常半月不能睡眠、人人難堪、多想逃去、無奈匪首派人防範監視極嚴、不能逃出云、

何鍵由茶陵抵省

中央長沙十日電 何鍵九日午由茶陵返省、五時抵站、交際副官等處長均隨同返長萍、總部事務由何膺古主持、據隨行者談此次出巡剿匪前途已大有進展

中央長沙十一日電 何鍵十一日午召集本市記者談話、由何浩若說明西路軍最近剿匪情形、一關於軍事、我軍僅有進展、土匪彭黃主力被各方圍剿、業經擊破、此後西路軍對於剿匪已有最大把握、二政

蘇俄揭發日偽攫路陰謀
日軍人倡征俄論
督責外部對俄嚴重交涉
如不得要領即斷絕邦交

華聯東京十日電 荒木陸相在閣議報告蘇俄所宣布之密函事件眞相、否認此種文書之存在、並督責外務省向俄國提出嚴重抗議、聞陸軍省內之征俄派、以爲反俄之好機會、在部內極促成征俄之空氣、日陸軍青年軍官十分緊張云、

路透東京十日電 陸軍省發言人、今日對於蘇俄發表其所謂菱刈文件事、表示憤懣、謂陸軍現要求外相廣田、向蘇俄嚴重抗議、附以蘇俄須收回此種文件、或自認此種文件出於偽造之要求、及蘇俄如不照辦、則日本將採行更嚴峻手段之警告、所謂更嚴峻手段者、不僅爲中東路談判之終止、且含有最後俄日斷絕外交關係之可能性、菱刈並未有會同「滿洲國」强取中東路之計畫、如果有之、則今年一月遣駐滿洲之第六師、今不致全數調回本國、而僅餘三師半兵力留於滿洲云、外務省發言人稱、依接駐俄大使報告後、再定切實辦法、俄日間外交關係之繼續與否、繫於他日蘇俄之如何答覆、

本報天津十一日電 外人接哈爾濱電、日第六師團開回國後、將另調赤兵開北滿防俄進襲、聞菱刈並將錦州、綏中、榆關日軍、挑選精銳部份、開邊境、情勢極緊張、日俄有宣戰可能、

錦綏榆日軍精銳開北滿

本報天津十一日電 唐山電、關內外日軍、近忽有調動、英美僑商極注目、傳已選調精兵、夜間祕密開北滿、準備對俄作戰、榆關日關東軍大部撤至錦州、綏中鈴木駐錦部隊、亦將開哈爾濱、現駐榆者、係該旅參謀矢琦、此外在建昌營與隆秦皇島灤州、各駐有少數部隊、監視運輸、至北甯線日軍、均爲津駐屯軍、人數約兩營、

日外務省將提抗議

路透東京十日電 莫斯科發表其所謂菱刈上東京政府書、日本對之或將提出警告、如不發警告、亦將提出抗議、今日外務省發言人已有此表示、據發言人意見、莫斯科發表偽件、有何作用、殊難揣測、日政府現頗重視此事、如蘇俄希望日本穩健派反對政府、則將適得其反云、

電通東京十日電 外務省東鄉歐美局長、今日上午十一時半、邀請俄大使館參事拉脫立脫至外務省、經極力說明莫斯科政府所發表菱刈關東軍司令長官致外務省之文件、爲事實無稽之偽造品云云、後詳細詢問該怪文件、於國交上因有重大影響、究從何處得之、經會談至下午一時半、俄參事方辭出、東鄉局長對於會見內容、一切嚴守祕密、但不久將向莫斯科政府提嚴重抗議、

視察邊境籌傷兵院

華聯長春十一日電 菱刈駐滿大使、命谷參贊視察俄滿國境、谷已奉命赴哈爾濱、齊齊哈爾、黑河、滿洲里等地、谷參贊視察之目的、在於決定對俄之態度、其報告甚值注目、

華聯東京十一日電 日軍部爲對俄備戰、命日本紅十字會從速在滿籌設大傷兵病院、本院設於哈爾濱、分院將設於齊齊哈爾、長春、吉林及瀋陽等地、其第一期事業費五十萬元、決由日偽均分、各擔二十五萬元、

待太田大使之報告

路透東京十一日電 因蘇俄公佈所謂菱刈大將文件後、已使外務省極感困難、現時正在等候駐俄日大使太田之報告、然後決定如何辦法、但在決定辦法以前、內閣或軍部將先行討論、外務省在未接得太田之詳細報告前、將不向蘇俄作任何舉動云云、

決定對策電訓太田

華聯東京十日電 日外務省自接太田大使報告後、即開部會討論密函案之對策、因軍部態度雖硬、外務省亦將對俄抗議、開部會所決定之對策如左、

㈠認該項文件爲俄方之僞造公函、日方決不接受此種文書、否認到底、
㈡認蘇聯此次宣布此種外交文件、爲國際信義上不可寬恕之背信行爲、
㈢日偽關係在如此緊張之時機、俄方宣此種文件其主意何在、應積極究明、
㈣俄方此次之行爲、足使日政府在國際上失其威信、故日政府爲欲維持體面計、須採取必要之對抗手段、
㈤促俄方對日謝罪、否則不得不採取必要之處置等、

聞廣田外相已將此旨趣、電訓太田大使、向俄國探詢究竟、並命提出抗議、

重光大橋幕裏鬼蜮

華聯東京十一日電 今晨十一時偽外次大橋忠一訪重光次官、磋商中東路買賣交涉對策、大橋偽外次報告蘇聯宣布日方之陰謀以後、在滿日偽雙方之意見、並聞重光次官、勸偽方積極研究政策、打開局面、因俄方十分堅決、日偽不審愼對付、恐引起不測之禍云、

偽都日使正式否認

路透長春十一日電 此間日大使署頃發表聲明、正式否認塔斯通訊社所傳出菱刈大將之文件云、

路透哈爾濱十一日電 中東路理事會今日在此開會、通過決議案、主張將限制修正公司章程委員會所組成之特別委員會核議、明日理事會將再開會、討論俄偽職員人數相埒、及滿洲里與五站間貨物聯運問題、

斥責蘇俄有如犬吠

日外務省某發言人稱、蘇俄欲將日俄間之關係、促成一重大危機、並謀一根本解決之辦法、非戰即和、蘇俄報紙最近會載一文題、爲「誇大與戰爭、」故余信蘇俄似欲激怒日本全國國民之感情、使之對俄宣戰、目前正如犬吠、勇敢與懦弱之犬、均能狂吠、但吠後之發展、倘待靜觀、始能決定也、

該發言人又稱、月前俄外部曾通告日使太田、謂蘇俄現握有該項文件、在「必要時」將公佈之云云、但該項文件、迄未使太田寓目、辨別眞偽、所謂「必要時」、係指最近中東路被捕俄職員不加釋放而言、同時據確息、蘇俄已表示拒絕繼續參加此間所舉行之中東路會議、直至被捕各俄職員被釋時爲止、

俄偽路政糾紛益甚

路透莫斯科十日電 據今日此間所得半官消息、俄「滿」對於中東路之行政、又發生糾紛、據聞伯力俄總領事曾向「滿」當局詢問、前被捕之中東路俄職員係犯何罪、「滿」當軸答稱、彼等有瀆職之嫌疑、故扣留待審、俄總領事將要求立即將俄職員釋放、「滿」代表已將此項要求轉呈上峯酌奪、但拒絕俄總領事與被捕之俄職員晤面、中東路「滿」副局長近要求理事會主席、追認前所委派「滿」人以代被捕俄職員之任命、但主席拒絕之、故「滿」理事均退席、致理事會不足法定人數而流會、據赤塔傳來之消息、邊境警察當局曾向中東路職員警告稱、彼等必須服從「滿」方委任代理被捕俄職員事務人員之命令、否則將加懲罰云云、

路透哈爾濱十日電 中東路蘇俄局長魯迪、今日取銷「滿洲國」副局長所下之一切命令、此舉將引起嚴重之糾紛、「滿」政府正在考慮對付計畫、

路透哈爾濱十一日電 中東路博克圖段副段長俄人吉里洛夫、現爲「滿」當局拘留、因吉氏不遵從訓令、因與將火車與材料由「滿」運入俄境案有關之故、

路透哈爾濱十日電 今日路透社探悉、「滿洲國」當局已向此間蘇俄總領事對於最近蘇俄武裝人員越境入黑河西八哩搶刼某村落事、提出嚴重抗議、聞該股武裝人員、尚有馬隊十五人、

塔斯記者將被驅逐

路透東京十一日電 今日下午日外務省將代表內務省偵察塔斯通訊社在東京之訪員、以決定該訪員之在東京分散該項文件、交付日報紙、是否爲觸犯治安法、設假定觸犯則將受驅逐之懲罰云、

電通東京十日電 塔斯通信社與新聞聯合通信社、曾訂有契約、凡塔斯社之電報、均由聯合社發送、惟塔斯社捏造關於菱刈司令官占領北滿鐵道之電報、欲由聯合社在東京發送、但被聯合社拒絕、謂塔斯社之特派員、竟自由發送、故外務省對此問題、如係事實、乃屬違背新聞法、將與內務省協議後、將塔斯社之特派員那琪、放逐國外、故現方在研究中 一面另電太田駐俄大使、囑向俄政府嚴電抗議、

華聯東京十日電 日外務省與內務省商議結果、將驅逐塔斯社駐日專員那吉出國、其理由云、俄國通訊社之消息、在日本歸外務省之半官辦通信社「日本新聞聯合社」一發表、關於八日所發之菱刈司令官密函、日聯社奉命拒絕宣布、塔斯社乃自印其消息、分發各報館及各團體、此種行爲、違犯日本新聞紙云、

未來三個月內
日本政局有大變動
獨裁政府在醞釀中
軍部人員爲之主動

路透東京十一日電 觀諸最近藏相高橋、及陸相荒木等所發表之言論、似日本之獨裁政府、正在醞釀中、其中以軍部人員、爲其主動、高橋稱、如目前之事件、仍遄進不已、則恐日本將變成獨裁政體、以謀完成國防起見、而財政之整理、或竟將犧牲之云云、陸相荒木稱、在未來之三個月中、日本將有大變動、余預料各方面之激烈變動、必將令人驚訝云、藏相現因國防計畫之費用、與海陸兩界中人爭執頗烈、因陸軍明年之預算、爲六八〇、〇〇〇、〇〇〇日金、而海軍則爲五六〇、〇〇〇、〇〇〇日金、此數幾已佔全國稅收之全部、其預算不敷之數、將達一、〇〇〇、〇〇〇、〇〇〇日金、陸軍方面人員、多願效法意大利、或蘇俄、以一黨之專政、而解決目前政治上之糾紛、因此日本之獨裁醞釀、更形活動云、

續開五相會議
和戰意見對峙政變勢所不免

哈瓦斯倫敦十一日電 英國輿論對於日俄兩國邦交、日趨緊張、極爲注意、且甚躭憂、保守黨每日電聞報、本日發表一文、係由外交問題記者署名、內稱不出數月、日本內閣、將全由陸海軍人組織成之、而以精通經濟財政問題之文官數人爲之輔、日本青年軍人、「欲使各種工人贊成軍閥之外交政策、」故在內政問題上、主張採取積極之國家社會主義、」該報又謂、日本現任內閣、表面上雖屬文人所組織、暗中實受參謀部之牽制、參謀部對於政府行動、不斷阻撓、與其如此、固不若公開實行軍人獨裁制之爲愈也云云、

電通東京十日電 五相會議本日午后續開、依國際協調主義、以外交手段爲主之高橋廣田兩相之意見、及以目下狀勢、應有處理最惡時之準備之軍部意見、雙方依然對立、陸軍方面、以自由主義外交之成効、早已證明無力、帝國之國際環境、不僅外交所能解決、故須先行國士防衛之準備、然後發揮外交手腕、其所要之軍事費、僅將延期之繼續費、一齊支出、乃竟拒絕、殊爲認識不足、故均支持荒木陸相之見解、荒木陸相已在不能讓步之立場、一面高橋廣田兩相之意見、爲多數閣員所支持、荒木陸相雖希望不以本問題影響於內閣之存立、然大勢所趨、無可如何、視五相會議之結果、或左或右、內閣無論矣、且將決定帝國之進路、故極堪重視、

荒木驕橫
唯一手段是戰爭

華聯東京十日電 今日下午二時、在日首相官邸再開五相會議、齋藤、高橋、廣田、荒木及大角各相均到、樞議財政與國防外交問題、荒木陸相補述俄國宣布之密函案、以爲國際危局之鐵證、並謂國際協調外交、係自由主義者之外交政策、與世界各國合作、在原則上並不背謬、但就目前之國際情勢估量、斷難避免戰爭、自由主義外交、決不能解決日本之難關、衝破危局、惟有戰爭之手段而已故須從速切實準備軍備以十足之軍備談外交、外交自亦容易辦理、具有此種理由、軍部所要求之軍備擴張費、斷不能讓步、廣田外相及高橋財長、力倡須避免戰禍、顧全財政云云、

廣田高橋
乞靈於外交技術

電通東京十日電 五相會議於今日下午二時、在首相官邸繼續開會、荒木陸相陳述國際形勢之急迫、并高聲力主、謂軍事費之膨脹、係絕對必要云云、惟廣田外相之主張、謂國際形勢之急迫、固係事實、但現尚有用外交的技術之餘地、此時當然係運用外交技術之時期、故最惡之設想、時期尚早云、高橋藏相又維持外交之主張、致兩者間之意見、未能一致、但未涉及預算問題、於下午五時散會、下次會議、因星期五、係荒木陸相在旅行中、星期六又係神嘗祭、故續議期預定十六日或十八日、云、

日俄緊張聲中
國際縱橫形勢

石井主張 先征俄後伐美

華聯東京十日電 石井子爵於九日上午往訪廣田外相、密談兩小時、報告世界經濟會議之內情、此商對美政策、謂須對美國交涉防止建艦競爭、打開危局、應先征俄、然後伐美、根據此種見解、石井子爵極力主張緩和美國之對日政策云、

澳拒日貨 日尚欲提抗議

電通東京十日電 澳洲政府之匯兌調整法案及關稅附加稅改正案、與日本出口貿易、以一大打擊、外務省即行討論對策、惟日澳間係無條約國無正面抗議法律上之根據、然對今後之通商條約交涉、有與以惡影響之虞、故昨已電訓村井西度尼總領事、向澳政府提出下列趣旨之抗議、㈠日本對澳洲、每年入超一億元餘、以如此有利於澳之貿易關係、竟設日英差別的待遇、殊非友誼的行爲、㈡日本要求澳洲政府、和緩日英差別關稅率、若澳政府不允考慮、帝國將採對抗之措置、㈢將來日澳通商條約交涉開始之際、要求不以現在之差等關稅率爲討論之基礎、

柏林輿論 改善德俄關係

哈瓦斯柏林十日電 德國人士似欲乘遠東形勢日趨緊張之際、改善德俄兩國關係、因此政界人士宣稱、「遠東前途日趨黯淡、俄國因無關緊要之事變、與德國發生衝突、實屬不宜、但如蘇俄當局稍加考慮、則德俄緊張情形、不難消滅、吾人畀予蘇俄者多、而得之蘇俄者少、對於反對過激主義之十字軍、所以尚未發動者、並非由於法國及波蘭之關係、實際由於德國自制、此蘇俄當局所深知者」云云、此種論調、可以證明一種消息、即若干時以來、有人傳說德國與蘇俄擬訂立新協定、將賒貨與付款手續、從新加以整理、而兩國間新聞記者關係、亦將重行恢復、按自蘇俄記者二人在德國萊潑齊被捕之後、蘇俄駐德記者、均被召回、德國駐俄之各記者、被驅逐回國、此項協定成立之後、蘇俄駐德大使行將易人云、

美員過法 楊言美俄復交

塔斯巴黎八日電 美參議員馬加度自蘇聯返美、現抵巴黎、倫敦每日導報引述馬氏之言曰、有賴美國行政當局者多、依附國會者少、故馬氏以爲羅斯福既表示、願意承認、美蘇兩國在本年內將恢復外交關係云、馬氏復謂巴黎記者曰「前此予已公開宣稱、吾人必須承認蘇聯、此次蘇聯之行、蓋使予之所信堅定」云、

烟毒流遍中土 暴日矢其咎
租界亦爲作祟之地
國聯拒毒局之報告

路透日內瓦十日電 反對鴉片局今日發表之每月報告稱、鴉片與鴉片摻合物之違法貿易、中國實爲主要受害者、報告又稱、運來中國吸食鴉片者日衆、因外國租界與租借地及祕密廠紛以大批毒品運入中國所轄境內之故、違法供給之主要來源、厥爲日本、日本之奪取東三省、實以麻醉品爲其先驅云、

日民政黨總裁若槻 忽作擁護海軍公約論
謂接受公約與日本有利

路透東京十一日電 一九三〇年倫敦海軍會議日本總代表、即民政黨總裁若槻、不聞其言論、已兩年於茲、今日午後在名古屋民政黨會議演說、擁護海軍公約、警告聽衆、如一九三五年之海軍會議失敗終止、則必促成日美間之軍備競爭、日本恐將蒙受巨害、若槻又謂、該約固不周詳、然日本之接受、實與帝國大有利益云、若槻之演說、殊有關係、因其爲第一答覆暗殺首相犬養毅案諸被告在軍事法庭所發詆海軍公約之言論者也、

菲島參衆兩院 先後拒絕獨立案
認所附條件太苛刻 要求更澈底之獨立
參院否決衆院通過

哈瓦斯馬尼剌九日電 上年十二月、美國國會、曾通過法律案、允許菲列濱羣島、十年之後、實行獨立、在此十年過渡期限之內、菲列濱羣島貨物運往美國者、將受嚴重限制、而美國仍在該島保留海軍根據地、此項法律案、本日爲菲列濱參議院所否決、菲列濱參議院多數黨首領、擬不日赴美、請美政府寬予期限、俾菲列濱對於獨立案、得以從長研究、以資決定、按菲利濱對於美國允許該島獨立一層、自無反對之理、其不願承認者、僅美國對於允許獨立、所附之各種條件耳、美國國會通過之菲列濱獨立法案內容、詳見本社上年十二月華盛頓通信、）

國民馬尼剌十日電 菲律濱立法議會衆院、今日以五十八對二十二票通過一決議案、贊同參院之拒絕美國會所製菲島獨立案、

美議員意見 惟金氏助菲人

國民華盛頓十日電 菲衆院贊成參院拒絕獨立案消息抵美後、美參議員金氏即聲稱、渠信菲島應當從有自由、倘菲領袖向渠請求、渠將再行提出准許菲島三年內獨立案、逆料菲島請願委員團在美國會開幕後、即將抵美、渠將俟委員團抵京後、再定行止、惟其他參衆議員數人、則以爲原有菲島獨立案乃美國會內所能給予菲人之最妥善法案、若菲人復予拒絕、將認爲該島並非眞欲獨立、並有稱此際國會內議案繁多、若欲使參院重行考慮菲島獨立問題、其事絕難、至美國產糖與煉糖業、則已開始運動國會、不問菲島獨立運動之運命如何、對於菲糖進口、立施嚴峻限制、概行徵稅、以免在美國市場壓倒本地糖云、

英澳飛行 新紀錄
七日七時四十七分

國民溫罕十一日電 英飛行家金士福史密斯今日下午五時十五分飛抵此間、計自倫敦飛至澳洲、共歷七日四小時四十四分、打破史考德八日二十小時四十七分鐘之舊紀錄、

路透雪梨十一日電 史密斯今次由英飛抵澳洲、歷時七日七小時又四十七分、故較史考特速一日十五小時又五十七分、

火箭射升同溫層 箭炸屋燬人斃

哈瓦斯德國奧斯那勃魯克城電 德國砲師狄林在亞倫斯爭城、設有實驗室、製造鉅型火箭、擬作施放升入太空同溫層之用、今日試驗時、火箭爆發、房屋被毀、狄氏及其女祕書、立被炸斃、助手某受傷極重、已無生望、

路透柏林十一日電 發明火箭飛機之鐵林氏、今日在渥斯那白魯克附近之試驗室、試驗其飛機、機忽炸裂、鐵林登時被炸殞命、其助手二人亦受重傷、按鐵林近曾向郵局建議、用其火箭飛機在柏林與紐約間、設立五十分鐘傳遞信件之郵便、

粵省空軍之實力
現有飛機約一百架 三年內將加以擴充

廣州通訊 最近陳濟棠對於粵省空軍、力謀擴充、聞其預定計劃、擬於三年之內、購足飛機五百架、如果此計劃完成、則其空軍實力實足驚人、且以廣東財力而論、五百架飛機之數目、料不難購足、記者最近從粵省航空界中多方探悉、得知粵省空軍情形如下、

〔現在機數〕 約有一百架、其中戰鬥機約五十餘架、此項戰鬥機、均係滬戰之後、向美國新購者、益因滬戰時鑒於日機速率之大、廣東原有各機、均不足與比、以後遂向美國逐漸購入一批飛機、現已有五十餘架、聞此項飛機之速率、高度等均足與日本現在之飛機相比云、

〔航空人材〕 粵省空軍司令爲黃光銳、參謀長爲林福元、黃林二氏、均航空界前輩、惟近因養尊處優、目飛行術日精月異、故彼等已成落伍人物、其下分設六隊、第一隊長譚壽、第二隊長丁紀徐、第三隊長陶佐德、第四隊長謝莽、第五隊長未詳、第六隊長馬廷槐、各隊長中譚氏雖以勇敢稱、惟因年齡之故、比較危險之飛行、近亦不敢嘗試、惟丁紀徐氏勇敢與技能兼而有之、其飛行術最近尤突飛猛進、故粵省空軍人材實以丁爲最優、陶佐德謝莽二人、均在粵航空學校二期畢業、雖頗勇敢、惟少年氣盛、未爲同隊所悅服、馬廷槐氏爲美國華僑、曾在該地航空學校畢業、聞航空術亦過得去、但並不見得有驚人工夫、此外各隊駛人員均粵航空學校畢業生、又各隊每隊航率飛機九架至十一架、

〔機場設備〕 現在空軍司令部已遷至瘦狗嶺（在廣州郊外）該處設有廣大之飛場、機庫亦在其側、司令部設有衛營一、營爲警戒司令部、飛機場及機庫之用、至飛機場之四週、亦有高射砲之設備、夜間飛行時、用以照射機場之點、亦有設備、此外如探照燈聽音機現尙未有、聞已在商購中、

〔內部紀律〕 粵空軍內部紀律欠佳、飛行人員每每縱情花酒、因對本身生命、極爲愛惜、故此種空軍作戰時、料效力甚微、聞去月粵軍長余漢謀曾商請空軍司令部派機入贛協偵匪蹤、空軍司令部當派第三隊陶佐德前往、詎陶氏率領各機僅在粵省邊境內環繞一週、便虛遣報告、後爲余氏查覺、甚爲憤激、即此可見粵空軍紀律之一斑也、

敬告男女 同胞有患肺癆 咳嗽 痰中帶血者

春日和暖夏來熱
冬日嚴寒秋蕭殺
氣候與人身影響至大
切宜隨時保養與調理

炎夏方過嚴寒將臨蕭殺之秋霧乎二者之中故秋爲氣候轉變之重心秋時調理身體亦爲當今急務若於秋季常服第威德補腎丸則足使腎部健全清尿消毒以純淨之血液通達全身將無用之廢料盡行除去腰痠背痛自莫由發生

第威德補腎丸
各大藥房均有出售

清尿消毒
延年益壽

K.32

念二年雙十節 全國各地同祝國慶

林主席勗勉努力克復國難

(中央十日南京電)中央十日晨八時舉行二十二年國慶紀念會、到葉楚傖、孫科、居正、焦易堂、谷正綱、謝作民、苗培成、顧吉珊、及全體工作人員共六百餘人、居正主席、領導行禮後、旋作報告、略謂中央內本人係辛亥年在鄂參加起義之一人、特命出席報告、惟辛亥細節經過、已見黨史內兄弟所著之辛亥雜記、惟辛亥之役有幾點可述、並可為今日國難中國慶之興奮劑、即(一)當時革命目的純正、(二)意志堅強、(三)精神一致、尤以所有革命同志內心極其純潔、故所收效果甚大、終至各地響應、推倒滿清、遂產生今日之國慶、當此國難嚴重之時、我人應以辛亥之精神與意志、挽救國家危難、依照總理之所昭示、鞏固民族基礎、希望全體同志、努力同心、一致奮起云云、

京市 京市黨部昨日召集各界舉行國慶二十二週年紀念大會、到各院部及民衆團體代表百餘人、由該部常委周伯敏主席、行禮如儀後、主席報告慶祝紀念之意義、及今後各同志同胞應有之努力、

海部 海部於十日晨召集全體工作人員及駐京各艦艇陸上所屬各機關官佐士兵在該部大禮堂慶祝典禮、行禮如儀後、由主席陳部長紹寬報告開會宗旨、闡發國慶紀念之意義無遺、繼有次長李世甲等演說、含義亦均正深長、歷一時始散會、又凡駐京之海軍各艦是日均掛國旗表示慶祝云、

北平 (十日)平市各界於十日分別紀念、市政府黨部舉行紀念會、各有紀念文發表、

天津 (本報十日天津電)雙十節津市加緊戒備、市面安靜、黨政機關分別開慶祝會、公安局長召集保安隊警、舉行大檢閱、青年會提倡國貨、遊人擁擠、

徐州 (本報十日徐州電)十日各界在教館舉行國民慶、到數千人、戴志強主席、報告國慶與國難識別、嗣韓國人李佐公講亡國慘狀、極沉痛、

太原 (本報十日太原電)十日市各界、井日假前省黨部地址舉行國慶紀念、各界代表夕民衆參加約百餘人、殊形冷落、各機關仍照常工作、報館放假一日誌慶、

濟南 (本報十日濟南電)十日晨濟各界代表九百餘人在省黨部開國慶紀念會、韓主席楚勉講、各機關公務員千餘人、在省府舉行紀念會、張鴻烈主席、吳貞纘張付溪等講演、全市懸旗、各機關學校均放假一日、以誌紀念、韓十日晨在辛莊閱兵、到駐濟全體官兵按分列式依序受檢閱、步伐整齊、服裝槍械均極整齊、每旅及第一路民團抽一連中隊、親行指揮、演習連教練、檢閱畢、合排長上軍官訓話、要謂國難未已、處此崩潰、民族前途危險萬狀、雖居國慶、更益悲痛、吾儕軍人應抱民國有我即不要緊之精神、負起救國重責、

烟台 (本報十日烟台電)十日烟各界代表齊集福山縣黨部開國慶紀念會、榮光興在公共體育場檢閱所部、全市懸旗、各學校館均休假一日、公安局劇團並在進德會演戲、以示慶祝、

長沙 (中央十日長沙電)何鍵九日下午由茶陵啟節返省、本日上午八時在中山堂出席國慶紀念大會、各界民衆參加者甚衆、何演說、望民衆毋忘先烈締造民國之艱難、現時國難嚴重之形勢、並努力復興民族之工作、繼由省執委謝祖堯演說紀念之意義甚詳、旋赴協操坪舉行閱兵典禮、教導總隊官兵亦全體參加受閱、並表演各種技術、同時演放地雷、水雷、馬隊、騎隊、浮橋、空軍飛繞天空、各受閱隊部動作敏速整齊、精神旺盛、何閱畢、訓話、先告以締造民國之艱難、過與紀念之意義、繼勉以鍛鍊體力、努力共作、為國家除心腹之患、並報告西路軍最近剿匪之勝利、蕭克孔荷寵兩匪部勢力日就衰微、不難肅清、省執委謝祖堯省府委張開璉先後亦有演說、下午一時省府歡宴外賓及黨政軍各界領袖、

廣州 (中時社十一日廣州電)陳濟棠昨晨到燕塘閱兵、受檢部隊、有憲兵教導師、軍校生、警衛旅、陸戰隊、海校生等萬二千人、並有飛機六七十架凌空表演、檢閱訓話、以救國救民勗勉、(本報十一日香港電)昨十二時半、陳濟棠在燕塘閱兵後、轉天河機場檢閱空軍、除二三兩隊出發剿匪外、各種飛機參加者七十餘架、演技四時念分散、

海外 (路透十日倫敦電)十日有中國人六十人、及英友甚衆、集於「中國飯店」舉行茶會、慶祝雙十節、晚後在漢本俱樂部舉行跳舞會、(路透哈瓦斯社十一日羅馬電)中國公使館、舉行雙十節慶祝典禮、意國教育次長索爾密、前往道賀、並以意國王冠十字勳章、贈與中國天主教士余炳(譯音)右場參加者、有意國著名飛行家貝那第上校、諸人、(貝氏開曾受中國政府之聘、襄贊中國航空改組事宜)、

中政會決議特派 黃紹雄等為經委 特准馬寅初等參加

中央南京十一日電 中政會十一日晨九時、開三七八次會議、出席委員與總理蒙難紀念會同、汪兆銘主席、(一)改組全國經濟委員會、除已特派汪兆銘孫科宋子文為委員、並指定為常務委員外、特派黃紹雄、顧孟餘、朱家驊、陳公博、王世杰、張人傑、孔祥熙、李煜瀛、蔡元培、邵元冲、張家璈、李銘、周作民、晏陽初、虞和德、吳鼎昌、榮宗敬、劉瑞恒、陳立夫、錢新之、陳光甫、劉鴻生、史才、、王曉籟、徐新六、王克敏、陳伯莊、褚民誼、楊端六、秦汾、葉恭綽、連聲海、為全國經濟委員會委員、特准立法院立法委員馬寅初、吳尚鷹、鄧召蔭、參加全國經濟委員會議、(二)任命董淑宇殷端為立法院立法委員、(三)國府政務官懲戒委會委員陳果夫另有任用、遺缺以陳立夫補充、(四)唐委員有壬等報告、審查官商合辦酒精製造「廠合同草案意見」通過、交立法院、

宋子文在滬進行新借款 總數為一千二百萬元 以新庫券餘額為擔保

財政部發行民國二十二年關稅庫券一萬萬元、歸償華北戰時之各銀行臨時借款、又因軍政費不敷甚鉅、財政部長宋子文、特由京來滬與滬銀行界接洽、將新庫券除歸償各銀行臨時借款外、並再進行新借款、宋財長原定本月九日晉京、因此項借款、尚未接洽妥當、故仍留滬、記者昨據銀行界確息、該項借款、接洽已大致就緒、其總數為一千二百萬元、由中央中國交通及中國鹽業大陸金城等各銀行、分別承借、以新庫券餘額為擔保、但確數尚在磋商、或須增至一千五百萬元云、

黃災會派員 赴魯放賑

本報濟南十一日電 黃災會災賑組主任席德炯、十日電韓、謂魯災較廣、天氣漸寒、賑款棉衣、已陸續匯運、並飭魯查放處主任杜延年採運股職員陳維新、十日首途、赴濟謁韓、請指示進行、

贛省黨務 分七區指導

中央南昌十一日電 贛省黨部劃全省黨務為七區、並推定委員分別前往指導、

吳興 偵緝隊拿獲著匪

(湖州通訊)河南人著匪劉森木、會于民國二十年九月間、與匪首李文興吳集初等、勒贖巨款、當市吳少田之孫、被事主告發、當局將吳集初拿獲伏法、而劉匪逃匿、先後邀夥余海揚劉老六等槍劫黃鴨、于本年一月間、余海揚被獲、後、惟劉匪潛逃長邑、日前復潛回菱湖、又擄結幫行劫、情事、經縣偵緝隊長黃玉慶探悉、即率偵探、并聯同眼線前往、將劉匪拿獲、帶縣轉送府究辦、

杭市 國產綢緞展開幕

中央杭州十日電 杭市救濟絲綢研究會新舉辦之國產綢緞展覽會、濟籌備就緒、已於十日上午十時、在省國貨陳列館舉行開幕典禮、並由該會邀到電影明星胡蝶女士、行揭幕禮、原定同日下午、敦請各界名媛、參加時裝表演、因新裝趕製不及、臨時改十一日舉行、參觀者極擁擠、

路局招待各界 赴京參觀鐵展會

鐵道部籌備之第二次全國鐵路沿線出產貨品展覽會、已於十月十日、在首都開幕、京滬滬杭甬兩路管理局特柬邀各機關團體、前往參觀、並備專車迎送、該專車定今晨八時、由滬開車、十三日下午十二時四十五分返滬、凡持有該路局請柬者、須於今晨七時三十分以前、齊集北站、准時出發、至於二次鐵展兩路專館陳列貨品、計原料品一三〇件、機械製造品八三六件、化學製造品六四七件、手工製造品六〇一件、美術品四件、礦產品五九件、農產品二三九件、林產品四〇件、水產品七件、狩牧品四件、藥品九七件、專利品三件、參考品二一八件、其他貨品二六八件、總數為三一六三件、

東北失陷後 荳油出口幾絕蹤

東北海關全被日偽把持 本年荳油輸出祇有一擔

我國荳油產量、向以東北三省為最鉅、由大連出口者、年達數百萬擔、惟自九一八後、東省被日偽霸佔、所產荳油、均被囊括把持、致我國國產荳油、幾年來輸出國外者絕少、幾已絕跡於國外市場、記者昨赴國際貿易局探詢油市產銷近況、當據該局指導處主任季澤晉氏詳為見告如下、

日偽把持 據季氏稱、我國大荳、均產東北三省、每年產量至少約三百萬噸左右、大部均在當地油廠榨油、運輸國外、為我國出口之大宗、市場銷路、以德國為最旺、蓋德國自歐戰以後、百廢待舉、工廠林立、均以我國豆油為機器上不可少之原料、除大部份作機器需用外、亦有少數作為食料、其次為俄國、蓋蘇俄以五年計劃、工業上用度亦甚大、自東北失陷後、海關由偽國把持管理、豆油雖仍有出口然終不及中央主政時之海關收入、本年一月至八月以來、豆油祇有一擔出口、實開我國豆油出口史上之新紀錄、

出口比較 據本局之調查統計、民國二十二年與二十一兩年一月至八月之出口數量、輸往德國者、二十二年無輸出、二十一年值五、八三二、五六三元、輸往英國者、二十二年無輸出、二十一年值三八〇、一六六元、輸往荷蘭者、二十二年無輸出、二十一年值三二四、一〇一元、輸往美國者、二十二年無輸出、二十一年值五九、一三九元、輸往蘇俄者、二十二年無輸出、二十一年值五六七、二六一元、輸往其他各國者、二十二年值二三元、二十一年值三二〇、一六三元、總計二十二年值二三元、二十一年值七、四八三、三九三元、相差達七、四八三、三七〇元之巨云、

薩鎮冰由閩抵滬

海軍元老薩鎮冰氏自脫離政治生涯後、息影家門、專從事於賑濟工作、前北洋軍閥張毅焚掠福州南港百餘鄉、田園廬舍、蕩為荒墟、氏隻身奔走、籌募巨款、不獨使燹餘之村落、重復舊觀、而且一切建築、如公路橋樑衛生設備等等、皆為任何鄉村所未見、至今南港百十三鄉於薩氏有生佛之號、此後長樂龍巖各縣水災兵災、均一人獨任賑濟之責、雖窮鄉僻壤、瘴雨蠻烟、氏均不携一僕孑然前往、邊邑多土匪出沒之鄉、氏以七十之年、出入其間、匪類亦以其誠心為民造福、敬之如神明、毫不加害、氏起居飲食、、如農夫生活、每日三餐、多係機夫野夫、餉以野蔬山芋之屬、其公子福均供職鐵道部司長、氏嘗一疊請迎養首都、而氏皆一笑置之、視災區如樂土、今年春秋已七十有三、而精神矍鑠、步履輕捷、視之如六十歲人、最近共匪攻陷閩北、地方受害、極為慘重、氏復多方呼籲、力籌賑濟、適華僑巨商胡文虎到閩、氏即親往訪謁、勸其捐款、胡氏亦慨然允之、但閩省洊經匪禍、無論鄉村城市、均已滿目瘡痍、就地籌款、甚感不易、氏遂於前日乘萬象商船抵滬、住恩園路族人處、請求撥款賑濟閩災、當局、僑商洽得有頭緒、氏仍返閩、主持一切云、

中央紀念 總理蒙難

中央南京十一日電 中央十一日晨八時開總理蒙難三十七週年紀念會、到中委黃吉宸、李次溫、張繼、戴愧生、謝作民、林森、戴傳賢、葉楚傖、丁超五、黃復生、王祺、鄭占南、甘乃光、朱家驊、李宗黃、蕭吉珊、邵元冲、周啟剛、苗培成、焦易堂、汪兆銘、陳璧君、楊樹莊、傅汝霖、趙丕廉、克興額、居正、張貞、覃振、各機關代表、中央工作人員、共七百餘人、葉楚傖主席、邵元冲報告、首述民國紀元前十六年總理在倫敦被清吏襲照環密捕、經康德黎營救方得脫險、其蒙難十二日之經過情形甚詳、次謂總理倫敦蒙難、不屈不撓之精神、及處事之鎮靜、其影響於革命之成功亦至鉅、最後謂吾人應效法總理應付一切危難云、

曾仲鳴來滬

中央南京十一日電 曾仲鳴十一日夜十一時半、由京赴滬、

錢昌照將任贛總部秘書長

本報南京十一日電 錢昌照將任贛總部秘書長、

鐵路協會代表大會閉幕

申時青島十一日電 鐵路協會代表大會、昨午閉幕、今晨全體赴勞山游覽、

許昌縣黨部 請興築許光鐵路

申時鄭州通訊 許昌縣黨部、為謀行銷豫秦鄂邊區天然物產、恢復農村經濟、發展教育、消滅匪共起見、特電省黨部、轉呈中央、飭全國經濟委員會、儘先撥發棉麥借款、修築許昌光山鐵路、並通電各縣黨部、一致主張、共同努力、俾鐵路早日興築、以蘇民困、茲錄其原電如次、(銜略)勛鑒、頃上河南省黨部一電(文曰、河南省黨部鈞鑒、頃閱報載、棉麥借款、中央決定用於建設方面、以發展國力而救危亡、值此農村經濟破產之際、哀鴻遍野、盜匪如毛、救濟之首要、即在便利交通、發達實業、我豫綰轂南北、毗連秦鄂、雖有平漢隴海二路過境、而西南一帶富源、仍因交通不便、無由開發、查許光鐵路、連貫數省、興築以後、豫秦鄂邊區之天然物產、白玉、桐油、漆、稻、麥等、可以行消各省、農村經濟、可望恢復、即對于文化軍事各方面、亦必因交通之便利、可使教育發達、匪共消滅、言念及此、不禁雀躍、為此特懇鈞會、迅予轉呈中央、飭全國經濟委員會、儘先撥款、修築許光鐵路、以開發實業、而裕民生、實不勝迫切待命之至等語、相應電達、尚望一致主張、共同努力、俾許光鐵路、得以早日興築、以蘇民困、豫民幸甚、中國幸甚、許昌縣黨部叩、

滇省 中甸縣克復經過

匪衆據險頑抗戰事劇烈 潰退後官軍跟踪追擊中

雲南特訊 滇邊中甸縣於八月念二日、被蠻匪四千餘人攻破後、將城佔據、旋於九月下旬、為我軍克復、茲將克復情形彙誌如下、

楊營長電 主席龍、大理旅長劉、主任史鈞鑒、職部於養(念二日)兼程抵甸城附近阿怒公、當即會商李營偵察地形、計於梗(念三日)曉拂總攻、以防該匪潛逃、而增厚圍困兵力計、旋由李部率所部潛回麥驛往江懸、與李縣會齊圍攻西北、職營擔任白雞寺西南、僧隊擔任西北、布置甫畢、乃該匪以早探兵紛至、即於是晚十時突由東南竄退、職當即率全營官兵及壯丁暨鼎部、跟蹤尾追、李營及李縣抄道截、當被李營等部在阿莫公坡三面迎頭痛擊、該匪大部遂潰敗至江土坡一帶、適被職營追擊、將該匪包圍、該匪復佔據險要頑抗、職遵迥養(二十二)日電、不惜犧牲、四面猛攻、希作一網打盡、不料該匪以困獸之鬥、至戰況異常慘烈、堅持至次晨六時、官兵傷亡甚衆、然仍能奮勇直前、肉搏衝鋒、卒將該匪[illegible]、[illegible]逃、當場職營[illegible]負傷排長三員、士兵三十名、陣亡兵十七名、斃匪首三名、黨羽傷一百五十餘名、截獲民間物品無算、當交李縣發還民間具領、以符政府愛民之德意、再此次職同各部與匪鏖戰、雖未得將其全部消滅、惟此役之戰、我軍之勇、不惟惡寇喪膽、亦為此間僧俗蠻夷人等所叶舌稱奇、至李縣雖有失城之咎、但苦心維持、協同李營追擊各情、足可以贖前罪、刻除飭僧俗團跟蹤搜索追堵外、職部暫回城內、稍俟清將、候示行止、重作戰攻、詳情另案呈報、理合先行電呈、伏乞鑒核示遵、職楊秀叩、迥(二十四)、

李營長電 主席龍、大理史主任鈞鑒、[illegible](二十二)日、職將匪情詳述、[illegible]後同往偵視地形、[illegible]兵力、以防脫逃、[illegible]派民團駐守城東部、[illegible]移往西北白雞寺、互城西一帶、[illegible]、既決心於梗(二十三)日總攻、殊該匪狡詐異常、乘夜由阿莫東南突逃、職與李縣跟蹤追擊、[illegible]、[illegible]其先頭五六時許、[illegible]匪竟中伏、[illegible]老君山麓、[illegible]

總部獎勵 據[illegible]總指揮部[illegible]、殊堪嘉許、留獎楊營紙幣一萬元、獨立營七千圓、其餘負傷官兵、一律發給零用紙幣一百圓、並以中甸縣長雖有失城之咎、但能協從軍隊、努力收復城池、尚無不可原、著記過兩次、[illegible]、並將剿匪情形電報中央參謀總部云、

馮澤芳調查 鄂植棉狀況

中央漢口十一日電 棉業統制委員會派馮澤芳博士來鄂、調查植棉情形、陳光甫十一日電鄂省府請予接洽指導、

更正

本月六日、本報曾紀「日本小幡[illegible]徐之詭秘行動」事、茲接H君來函、謂彼乃純粹之商人、此次以催收貨款、整理[illegible]而赴徐州、別無任務作用、特據函更正、云

王知之君女公子

保障小孩免受感冒

用嬰孩自己藥片

小孩感冒不可大意切勿以為風寒小病無足介意須知風寒亦係病菌傳染苟不速治亦能發生如其他傳染病之危險惟若小孩間嘗服用嬰孩自己藥片保其內臟清潔則亦不至動輒感冒因內臟潔清病菌較難立足故也倘若小孩已感風寒投以此片發散風邪亦可免嚴重之結果

浙江海門鹽稅總局文牘科科長王君知之來書云「小女寒光常患傷風咳嗽食積便祕等症自服嬰孩自己藥片之後如此諸病不再發生體格壯强實兒童之至寶也用特書此以表謝忱焉」

嬰孩自己藥片味美性和効大乃治理小兒腸胃疾病出牙各症之專藥各藥房均有出售或直向上海江西路四五一號韋廉士醫生藥局函購每瓶七角六瓶三元五角郵費不取

BABY'S OWN TABLETS (DR WILLIAMS) 嬰孩 已

未服之前

賞書劵 附奉郵票二分請給兜安氏五彩繪圖健身篇(利有中西八段錦者)一冊寄至下列地址為荷 地址 姓名 報 剪下

未服此片前之憔悴

兜安氏補神藥片

人之一生必有一時須服補藥以還復康健者或在天氣不正之時或在操作過勞之時或在病愈之時或在胃口不開之時斯時以兜安氏補神藥片補之不難轉弱為強延年益壽蓋此片為補腦補血補胃之良藥而於神經衰弱者尤為無上佳品

各埠藥房均有出售 上海江西路四八九兜安氏西藥公司

已服此片後之豐滿

立信會計補習學校函授部 招生

本校現繼續招收新生分科如下(初級)商業簿記會計中文組英文組(高級)高等會計科銀行會計公司會計科學生可按照本人程度選習一科或數科詳章及減費簡則函索即寄

地址 上海甯波路一九〇號 校長潘序倫

粵港滬 天喜堂

老婢調經丸

崩漏 經多 經痛 經遲 經閉 經早 經淡 經瘀 白帶

治赤帶 宮冷 不孕 產後

每粒一元 上海支行東新橋北海路

美麗兒 雪花 嫩肌膚 美容顏 除雀斑 白皮色 各處有售

根據科學原理最新發明標準美容劑 總發行上海華勝公司 南京路大陸商場四樓 電話九〇八八五

補腦 補氣

人中寶

認明右圖

上海四馬路 太和藥房發行 全國各藥房均有售

地球牌 麥精魚肝油

決心

假使你身體虛弱須要滋補而在不知選擇那一種補品的時候就請你下決心服

因為牠提取最純粹的鱉魚肝油和名貴的滋補品化煉製成其滋補效力確在一切補品之上!

五洲大藥房發行

高等考試典試委員會秘書處通告 秘字第一號

爲通告事查本年高等考試業奉令於十月二十日起舉行關於應考人領取入場證辦法茲規定如下（一）在首都應考者各持報名費收據向本處呈驗請領（二）在北平應考者各持報名費收據向本會北平辦事處呈驗請領（三）領取日期均自十月十五日起至十月十九日上午十二時止逾期不發恐未周知特此通告

中華民國二十二年十月四日

本報全國運動會特刊啓事

本報自十二日起至二十日止每日早晨在南京發行全國運動會特刊各界如須在本刊登載廣告者請照下列規定辦理爲荷

一、刊費每行每日仍照大洋一元八角計算

一、長行十行起碼短行不登

一、每日下午四時截止收稿

一、發稿者須寫明登在全國運動會特刊

四明銀行

一、業務 各項……經營房地產業建築住宅店面出租

二、儲蓄 另設儲蓄部辦理各項儲蓄存款

三、發行鈔票 經政府特許發行鈔票專設準備庫辦理兌換及準備金事宜

上海總行 北京路二四〇號 電話一五五〇五

上海南市分行 民國路臺灣路轉角 電話八一五〇七

南京分行 楊公井 南京下關辦事處 下關 電話八一五〇八

寧波分行 江北岸

漢口分行 特三區鄱陽街

其他國內重要各埠均有特約代理處

五華實業信託銀行上海分行開業通告

本行近因推廣業務在滬設立分行茲擇於國曆十月十二日正式開業除另柬奉邀外用再登報通告敬祈 惠臨指教諸希 公鑒

董事長 梁廷盎 總經理 黃會民

陳炳謙 劉祝三 崔聘西

滬行參事 唐壽民 李敏周 鄧駿聲 監理 陳冠石

何世楨 魏起鵬 楊逸公

滬行經理 樊絡良 副理 葉海田 司庫 賴恒信 襄理 謝順之 唐嵩山 仝啟

行址 寧波路一三〇號 電話一一六四〇 無線電報掛號二四二四

五華實業信託銀行上海分行廣告

本銀行開設港粵十有餘年營業日臻發達茲因推廣業務在滬設立分行專營信託儲蓄及銀行一切業務待遇優厚手續敏捷如蒙 惠顧無任歡迎

總行 香港永樂街

分行 廣州一德路 新昌永富路 台山西門路 上海寧波路（電話一一六四〇）

脚踏實地

人生、最忌者虛浮、最要者確實、所以空中樓閣、雖能哄動一時、不久總歸消滅、個人經濟、必須用自已力量、實事求是、日積月累，而後能積少成多、以滿足人生所需要、此即所謂儲蓄、亦即脚踏實地之唯一辦法也．本會提倡儲蓄、即爲儲戶謀脚踏實地之機關、而一方面對於設立此儲蓄機關、亦復處處以脚踏實地之方法立之、因儲蓄機關而不能處處脚踏實地、一日苟有動搖、則儲戶之所謂脚踏實地之儲蓄、亦即不能確實可靠、因此本會自開辦至今、卅有餘載、一切章程行動、無一不脚踏實地，一無搖動、所有不願游心空中樓閣、必欲脚踏實地也以謀個人經濟者速來本會儲蓄、本月開獎、第一特獎九萬元、第二特獎一萬一千餘元、頭二三四獎、每種各有六十一個、此佈詳章函索即奉、電話通知本會當即派人前來接洽

上海法租界愛多亞路七號 萬國儲蓄會啓

國債基金管理委員會二十二年九月份基金收支報告

上月結存洋八百九十五萬六千八百六十元零三角一分 收關稅洋八百六十萬元 收統稅洋五十萬元 共計收洋一千八百零五萬六千八百六十元零三角一分 支續發二五庫券本息洋四十三萬七千元 付十八年關稅庫券本息洋三十六萬一千七百零七元五角三分 付編遣庫券本息洋五十萬零一千九百元 付十九年捲菸庫券本息洋四十萬零四千七百六十五元 付十九年關稅庫券本息洋八十九萬七千六百元 付十九年善後庫券本息洋五十萬零零二百元 付二十年捲菸庫券本息洋五十二萬二千七百八十元 付二十年關稅庫券本息洋六十四萬九千六百元 付二十年統稅庫券本息洋六十五萬七千六百元 付二十年釐稅庫券本息洋六十六萬五千六百元 付七年六釐公債本息洋八十一萬四千五百元 付十四年公債本息洋三十九萬二千二百五十元 付軍需公債本息洋十九萬九千三百四十元 付善後公債本息洋九十二萬元 付十八年賑災公債本息洋十九萬六千元 付十九年關稅公債本息洋四十二萬七千三百元 付治安庫券利息洋三萬元 付愛國庫券本息洋五十萬元 付十七年金融長期公債利息五十六萬二千五百元 付十七年金融短期公債本息洋三百四十四萬一千元 付二四庫券本息洋五萬一千三百六十元 共計付洋一千三百十三萬三千零零二元五角三分 結存洋四百九十二萬三千八百五十七元七角八分 存中央中國交通三銀行 續發二五庫券本息戶洋十七萬二千零六十八元九角六分 十八年關稅庫券本息戶洋十一萬九千四百九十五元六角七分 十八年編遣庫券本息戶洋四十六萬零三百六十七元四角 十九年關稅庫券本息戶洋三十六萬七千九百六十七元一角七分 十九年善後庫券本息戶洋十一萬零零九十一元一角一分 二十年關稅庫券本息戶洋九萬一千二百一十元零五角九分 二十年釐稅庫券本息戶洋八萬七千一百七十六元三角六分 捲菸庫券本息戶洋一萬零零四十二元零一分 續發捲菸庫券本息戶洋六百六十八元二角四分 十九年捲菸庫券本息戶洋五萬一千一百四十六元八角七分 二十年捲菸庫券本息戶洋八萬零四百八十元零五角五分 二十年統稅庫券本息戶洋八萬四千四百九十六元五角四分 七長公債利息戶洋七十七萬二千一百九十八元二角 整六公債利息戶洋九萬九千四百四十五元二角二分 整七公債利息戶洋四萬九千一百八十五元三角八分 十四年公債本息戶洋二十七萬零二百六十七元三角二分 軍需公債本息戶洋十四萬六千七百三十四元八角九分 善後短期公債本息戶洋六十三萬一千八百六十二元六角八分 十七年金融短期公債本息戶洋六萬二千八百六十三元六角七分 十七年金融長期公債利息戶洋十一萬九千六百七十元零一角八分 十八年賑災公債本息戶洋三萬五千三百十五元一角一分 十八年裁兵公債本息戶洋六萬二千八百八十二元八角三分 十九年關稅公債本息戶洋九萬八千三百零六元七角四分 二十年金融短期公債本息戶洋三千六百七十四元五角 二四庫券本息戶洋二萬四千零九十元零五角二分 治安債券利息戶洋三萬零五百七十一元五角九分 春節庫券利息戶洋六千二百四十元 二十年賑災公債本息戶洋一萬五千四百元 愛國庫券本息戶洋五千三百七十五元 共計洋四百零六萬九千二百九十四元三角

雲飛汽車行總行遷移通告

本行總行向設環龍路近因營業發達原址不敷應用爰在[illegible]西路七十六號另建最新式總行（電話仍爲三〇一八九）內設總管理處總務處製造部修理部及油漆部等業於昨日起先行遷入辦公此後環龍路只留出租部份恐未週知特此登報通告

雲飛總管理處電話二八三一六 總辦事處電話二八三一五

美國無線電公司啓事

本公司總經理史德華及吉而文無線電收音機爲推廣本外埠營業起見特聘楊永翔君爲華經理嗣後如有關於華商交易事宜請與楊君接洽爲荷特此謹啓

楊永翔啓事

鄙人現受美國無線電公司聘任爲華經理於本月一日起正式任事倘蒙各界知好以及經營此項事業者惠顧時自當格外優待特此謹啓

上海南京路八十二號 電話一七八〇八號

體仁醫院 沈傳德醫師啓事

上月本醫師大覆車略受微傷經本醫院諸醫師略事醫治即已痊愈尋承各界函電慰問無任銘感特此登報道謝自即日起照常應診此啓

址巨籟達路二二三號 診所南市東門路五洲藥房北市呂班路普利藥房

上海律師公會召集秋季定期總會通告

本會定於本年十月十九日（星期日）下午二時假西藏路寧波同鄉會演講廳召集秋季總會務希各會員屆時蒞會與議再欠繳會費各會員於開會前繳清以免呈報退會除專函通知外特此通告

招商局建造廣州第二新倉招標展期廣告

茲因投標者祇有少數特展期收取標函凡有意承攬此項工程者可先與九江路十號基泰工程司接洽於本月十四日上午十二時以前將標函投送本局船務科於十六日上午十時在本局當衆開標特此佈告

本局廣州分局建造第二新倉招標原定十月九日截止投標

大來輪船公司 美國郵船公司

十月十四日柯立芝總統開往美國舊金山

十月十四日麥金蘭總統開往香港小呂宋

十月十七日傑克遜總統開往美國西雅圖

十月十八日傑弗遜總統開往香港及小呂宋

十月廿四日海士總統開往香港及環遊世界

如蒙惠顧請駕臨敝公司客票部接洽無任歡迎

上海廣東路三號 電話一五三〇九

上海市政府啓事

中國建築師學會創設經年會員皆宏碩積學之士素蜚聲於斯界累年作品卷軼浩繁胥精心傑構茲不欲自祕於十月十日起至十四日止假市中心土地局新址舉行展覽會公諸同好藉資觀摩尚希各界蒞臨參觀爲荷

上海市政府舉行新屋落成典禮啓事

本府定於十月十日上午十時舉行新屋落成典禮敬請中外各界人士惠臨參加無任歡迎謹將典禮節目及交通辦法列左諸希 公鑒（一）上午十時舉行典禮儀式（二）上午十一時舉行檢閱十一時半國貨遊行下午二時消防隊表演（三）本府在公園紀念塔備有祥生公司汽車四十輛迎送來賓請攜帶觀禮券憑券乘車（四）來賓如未攜有觀禮券者請在寶山路口搭乘華商公共汽車直達市中心區單程小洋二角（五）本府新屋定十月十一十二日三天爲開放日期歡迎各界民衆參觀

美國居間調解軍縮前途樂觀
四國代表私人談話
將擴爲五大國會議
極盡妥協能事以冀接受
西門蒞臨將有重要進展

國民柏林十一日電　德代表那度尼、美代表台維斯、法代表彭古、意代表蘇拉格那、今日繼續進行談話、美國之居間調解、各方面皆予歡迎、日內瓦可商妥得由各國接受之辦法、其希望已視前爲佳、據各報載稱、所謂仲裁問題、現暫置不提、美國煞費苦心、以求於管理軍備及可由各國並德國接受之軍用飛機問題、獲一解決、德意志日報謂英外相西門抵日內瓦後、五大國代表或可於今日開一會議、而獲實在之結果云、

國民日內瓦十日電　今日關於軍縮問題之私人談話、已在急劇進行之中、德國總代表那度尼大使、今日接連與美代表台維斯、意大利代表蘇拉格那、及法外長彭古三氏、晤談甚久、事後德國代表團方面所發之宣言、謂此次私人談話已獲得良好之機會、使各國代表能更進一步、解釋其所抱之見解、而此項談話、明日尚須繼續進行云、美代表台維斯事後亦曾向美國新聞記者稱、彼於與德代表那度尼氏談話中、已得一深切之印象、並深悉德國實具有十分之誠意、願與諸國尋得一解決目前危機之方法、故彼對於軍縮會議甚抱樂觀、謂必能成就一可爲各國所接受之條約云、

英法美將聯合對德

哈瓦斯日內瓦十一日電　英國外相西門業於今晨由巴黎抵此、當與外次艾登、往訪法國外長彭古、舉行談話、法國人士對於英國內閣在本星期一日討論軍縮事件情形、原有良好印象、本日英法國外長會談之後、益覺印象甚佳、兩國政府對於軍縮問題之意見、在德國口頭答覆之前、本已歸於一致、即在答覆之後亦然、此於西門外相向彭古外長所作之說明、可以見之、西門艾登與彭古晤談之後、旋又往訪軍縮會議美國代表台維斯、台氏贊成英國見地、一如彭古所爲、按美國國務卿赫爾、關於此事、曾發表宣言、謂遇必要時、美國不惜採用一九二一年美德兩國媾和條約所載經濟制裁辦法、藉以制止德國重整軍備、一般人認爲極關重要、西門彭古及台維斯三人、定於本日午後相會晤、亦可見英法美三國、對於軍縮問題之連帶關係矣、

德法談話重要進展

路透倫敦十日電　今夜德代表那杜尼與法代表彭古、在日內瓦會談軍縮情勢、歷一小時半之久、兩人談話、已有出人意料之重要發展、那杜尼表示德政府願解決軍縮問題之誠意、惟主張任何公約、必須爲德國能自由接受而實施之者、那氏所述一切、語氣極形溫和、彭古則切實聲明法國對於諸根本要點不能作任何讓步云、意相墨索里尼亦曾在羅馬延見英法大使、談軍縮事、日內瓦英代表團表示願擔任新草約之屬稿工作、凡近今國際談判所商妥之各點、均將列入云、

艾登接洽搔着癢處

英外次艾登已開始與其他大國之總代表接洽、艾登現覺今日之談判已臻軍縮問題之盤根錯節部分、談判之主要困難、厥爲德國要求得置列強現有武器之各類、以表示平等、並違背軍縮公約之懲治問題、英外相西門已於今晚乘飛機行抵巴黎、駐數小時、即登火車赴日內瓦、西門在倫敦起程之前曾延見德大使何煦博士、西門原擬於星期杪赴日內瓦、因須出席昨日閣議、故特展緩、

主幹會漢德森發言

路透日內瓦九日電　軍縮會議主幹部今日午後四時二十分集議、主席漢德森略述邇來軍縮之談話、謂談話今尚應進行數日、因現有政治決議之需要也、未解決之問題、尚有十四件之多、最要者爲試驗之期限、懲戒與平等原則之實施三項、漢德森主張設一軍縮永久委員會、而無待各國全行批准、又謂有二十國批准已足云、於是會衆略作討論、即宣告延會至星期六日、俾法外長彭古返巴黎參與衆院會議、軍縮會議總委員會將於十月十六日召集、今日主幹部會議、日本由駐比大使佐藤代表出席、開會之前美總代表台維斯曾表示樂觀、謂因衆知事已惡劣甚矣、必須有所作爲云、

進行程序未獲諒解

國民日內瓦九日電　今日軍縮會議主幹委員會開會後、對於進行程序、仍未獲切實諒解、德代表在會中聲稱、德國亟欲軍縮之獲得同意、主席漢德森乃宣稱、本會目下已毋庸再作技術討論、所需者厥爲政治性質之決定耳、嗣遂議定星期六再行開會、而於十六日重開總委員會、

同意障礙可分兩類

路透日內瓦九日電　軍縮會主席漢德森在主幹委員會集合時、報告其遊歷歐洲各大國之經過情形、謂此行得一結論、即各國皆欲早有決定、英國草議宜二次宣讀、庶對於軍備之縮減與限制、獲有同意是也、事態現已充分明晰、所有困難、爲總同意之障礙者、可分爲兩類、第一、爲較易解決者、爲較難處理者、第一類爲(一)武力之不採用、(二)侵略國之界說、(三)統制與監視、(四)預算事件公開之管理、(五)大空之轟擊、(六)軍縮永遠委員會之設立、(八)海軍問題、以上爲較易解決者、第二類爲(一)公約中規定第一階段之時期久暫、(二)坦克車與砲位之大小、(三)陸地戰具之如何裁減、用銷毀方法乎、抑他種方法乎、(四)軍火之私家製造與買賣、(五)海陸軍之航空、(六)違約者之處罰、以上乃較難處理者、

公約時效主張不同

至於公約有效時期、各國大都主張五年、亦有主張八年者、而分爲上下兩期、首四年爲試辦時期者、軍縮永遠委員會可負決定統制與監視機關、在試辦時期中是否有效之實渠意、公約非必須在永遠委員會集會以前批准云、德代表那杜尼希望大會二次宣讀英草約、而英代表艾登擔任對於各代表所已同意之草約中各、擬具草議案、

英國計劃軍縮張本

哈瓦斯日內瓦十日電　軍縮問題仍爲此間所最關心之事、各方面接獲倫敦傳來之消息、謂英國政府所取態度、係欲竭盡一切以阻止德國重整軍備、因而多所評論、類皆表示贊成、同時準備軍縮會議重開之外交談判、正在進行中、因此本日捷克外長貝奈斯、與法國外長彭古會見、而彭古則又與美國代表台維斯、英國外務次官艾登會見、至台維斯與艾登兩人、則於上午會晤面商、此項談話、係預備一種草案、俾將英國所提計畫、加以修正而用作未來軍縮公約之基礎、

德國力謀減少誤會

德國代表團則保持非常審愼之態度、但一般人相信、德國政府、前星期送致英意兩國關於軍縮問題之口頭照會、有發生惡劣印象、德國政府現力謀減少此種惡劣印象、關於此節、昨日德國駐美大使路德、曾與美國國務卿赫爾之會見、足徵德國殊不欲拂逆盎格魯撒遜國家之輿論云、

西門挾使命以行
英閣議決定軍縮對策
德國重置軍備絕不承認
麥克唐納計劃連加修正

哈瓦斯巴黎十一日電　「日報」載稱、英國外相西門、昨日下午四時、行抵巴黎、晚間即轉赴日內瓦、以時間匆促、未能與總理達拉第會晤、特命英國駐法大使泰利爾勳爵、將英國內閣在星期一日所決定之辦法、轉達法總理、該報又謂英內閣決定之辦法、大略如下、(一)樞密大臣鮑爾溫關於軍縮問題在保守黨大會所作演說、完全贊成、此無異英國對於羅卡洛條約、重行正式承認、(二)軍縮問題、應規定試驗期間、並加以有效之監察制、(三)對德國重整軍備、絕對不予承認、(四)按照法英美三國同意之計畫、將首相麥唐納從前所提之軍縮計畫、加以修正云云、

「態度、英國政策之要旨、爲同情的合作、故本星期內外相西門啓程赴日內瓦時、將不授嚴格的訓令、現衆望如所議預備時期、能進行順利、則實在的軍縮可保實施、意美法三國均有贊成之傾向、德國亦半有此意、但今仍令人懷疑者、德國之進行、是否能臻許多方面所以爲必要程度耳、

德若重行武裝　英行商業制裁

國民倫敦九日電　英政府發言人今日聲稱、外相西門之返軍縮會議時、將受有自行準酌相機應付之全權、並表示英國將竭盡心力知無不爲、俾致折衷妥協辦法俾免減縮軍備及成爲武裝計畫、足見英政府視時局亦與美政府同樣嚴重無疑、該發言人又表示英國欲德國有所表白、俾世界可確知德國在助成和平與軍縮上、何者爲願爲、何者乃所不欲爲、並謂自希特勒崛起後、去冬列強對於最後軍備平等之保證、已有加以新解釋之必要、至若德國果決意重行武裝後、英國是否將施行商業與金融的制裁、則該發言人不願有所表示云、

召見駐英德使　西門臨行之頃

國民巴黎十日電　英外相西門氏、今晚由倫敦乘飛機飛抵法都、西門抵巴黎後、與英大使德祿爾同進晚膳後、即復啓程赴日內瓦、聞未與法政府任何人員接見云、再則西門氏於未離倫敦之前、曾與德國駐倫敦大使霍治氏、作一度之晤談云、

德拒列強要求　負破壞責任

路透倫敦九日電　英內閣今日開會討論能否挽回軍縮會議之崩潰、衆意十月六日包爾溫在保守黨大會所發之演說、已宣布英國在大要上與法同意、如德國拒絕其他列強合理的要求、則破壞之責任、須由德國負之、德總代表那杜尼在赴日內瓦時既發德國決不簽字於不顧平等的公約之言論、故早兩日前所傳之讓步、似無價值可言、許多方面謂去年十二月間所許予德國之平等權、希特勒猶未秉政、今德國既作戰爭之宣傳、則此諾已無踐行之必要、關於此節、有二人投函泰晤士報、謂近截得普魯士之播音宣傳、自始至終、皆嚴命德國少壯作戰爭之準備云、泰晤士報今日載一詞殊嚴厲之社論、謂制定最後軍縮原則之公約、實有千倍價值、縱德國不加簽字、亦不足慮、蓋可使德國人民知其在道德上孤立無援者、實無過於此也云云、

不授嚴格訓令　西門赴日內瓦

路透倫敦十日電　軍縮會議苟非有最結實之原因、英國將反對其延會、英國當然不贊成將軍縮草約變成軍備公約、此爲英內閣今日集議兩小時後所決定之

德堅持軍備平等
武裝安全藉求之
各國軍械應由國辦
巴本宣述軍縮意嚮

國民福朗克福特九日電　德副總理巴本今日在此間演說、其中一大部份、專論軍縮會議、表示德國無意放棄軍備平等要求、巴本聲稱國家社會主義不能與黷武精神同稱、德國志願祇在遵行和平政策、但有永久權利、爲一國所不能放棄者、即在國際間之平等、與在武裝世界中之安全是也、最後曾稱德國非俟允許其武裝平等之要求後、將奮鬥不息云、

路透德國佛蘭克福九日電　副總理巴本今日在此演說、主張世界各國之軍械業應全由國辦、謂此乃消滅軍械業暗中影響政治之一種方法云、

研究軍縮諸難題
法內閣亦開重要會議
達拉第報告談判現狀
彭古外長特趕回出席

國民巴黎十日電　今日法內閣開重要會議、對於將在軍縮會議考慮之各問題、作最後之研究、總理達拉第提出報告、述日內瓦談判之現狀、並法國對德國答案之態度、繼乃討論國家預算與財政鞏固地位之方法、擬減輕官俸與退役兵士養老金、而使預算案得平衡、今晨各報皆謂將減百分之五、但政府於此尙未決定云、急進社會黨領袖宣稱如實行此項計劃、則社會黨必將分成數團、而達拉第政府之命運、實繫於社會黨之態度、明日尙將續開閣議、今日之決議、因關係綦重、故外長彭古、將由日內瓦趕回出席云、

閣議通過　致法代表訓令

哈瓦斯巴黎十日電　本日內閣會議中、達拉第總理、向各閣員報告軍縮談判之經過、當經閣議一致通過致日內瓦法國代表團之訓令、

繫於左派各黨　政府運命

路透巴黎九日電　昨日法總理達拉第在維希所發之演說、實爲十月十七日國會召集時政府與反對黨猛烈交鬥之嚆矢、如第一星期辯論財政政策、則反對黨將以軍縮爲理由而猛施攻擊、政府能安穩存在、據反對黨聲稱、政府允於試驗期中而非於試驗期後減兵力、將破壞佛郞之安全、失信於波蘭及小協約同盟國云、政府之命運、今繫於左黨贊助與否、

希特勒演說　成會議出發點

哈瓦斯巴黎十一日電　「日報」接駐柏林訪員喬治(名)勒隆(姓)報告、謂據可靠消息、希特勒總理、將於本日發表重要演說、用無線電廣播、藉以答復法國達拉第總理在維希城急進社會黨大會中所作關於軍縮會議之演說、希特勒總理所討論者、亦即全部軍縮問題、其所說明之見地、將用爲下星期一日軍縮會議總委員會重行工作之出發點云、

意對德勸告　貫勿一意孤行

哈瓦斯羅馬十日電　羅馬消息靈通方面、以爲上星期中德國送致英意兩國政府之口頭照會、不能視爲德國對於軍縮問題之最後還價、當尙有伸縮之餘地、但目前全世界均盼望德國取妥協之姿勢、而德國竟於此際、重申其重整軍備之要求、殊可惋惜、希望能德國明瞭、如一意孤行、強硬到底、未必有利於德國云、

小協約國
團結運動將告成
信使往還對大國共同作戰
政治經濟合作將有新發展

路透倫敦十一日電　南斯拉夫王偕后正式訪問羅馬尼亞、布加利亞、土耳其、希臘四國、茲已完成、此實爲中歐東歐諸國有萬萬以上民衆者、趨向政治與經濟團結之另一階段、而其發展行將在世界政治中、佔一重要地位、同時羅首相鐵杜萊斯柯、現方負同一使命、游於波蘭、巴爾幹、土耳其、按九月杪、小協約國在西萊亞開會專事討論助奧國脫離國社黨勢力時、此種努力已具積極之形式、德副總理巴本、上月在匈京所發之演說、亦爲使小協約國等惶恐之一種原因、此種運動之另一方面、爲近來法土兩國間已成之協約、及土國與南斯拉夫國未來之協約、此可爲「黑海洛迦諾公約」之嚆矢、將來蘇俄亦可加入、其最後之主義、在減輕目前攤商業之高稅率、而巴爾幹各邦、將相率對於大國採取共同陣線、蓋以各大國解決事件、祇圖自己利益、而不顧及小國也、此中尙有一特點、厥爲擁護哈浦斯堡皇室者、繼續活動力謀恢復奧國皇位、此乃觀於沃士大公近來者、奧國教會與內衛軍領袖、對於哈浦斯堡皇室、今確有傾向之勢也、

哈瓦斯南斯拉夫京城十一日電　現正遊歷東歐各國之羅馬尼亞外長蒂杜樓斯哥、昨日自華沙出發、可於今晚八時抵此、在此停留蓮數小時、卽行首發赴加利亞土耳其兩國京城、

美國復興程序進行中
簽訂推銷小麥協定
西北大宗剩麥廉價出售
其目的地在太平洋市場

路透華盛頓十日電　農長華萊士已簽定小麥推銷協定、津貼西北過剩小麥三千五百萬布施爾、輸出截明美麥輸出立即開始、

國民華盛頓十日電　美農業總長華萊西、今日簽署推銷美麥於國外之太平洋市場協定、許美麥出口商人、在國外售價低於國內市價、至其相差之數、可由政府津貼、不受損失、此項協定之成立、全因西北諸州產麥者、欲將過剩存麥三千五百萬英斛、推銷中國日本或太平洋其他各處、並以一小部份、取道巴拿馬、運往歐洲口岸、此物既經簽定、料立將運麥出國、至運輸方面、聞早已與輪船公司訂有試行合同云、

解放呆款新辦法

國民華盛頓九日電　美政府新聘金融顧問白替爾、今日聲稱、政府刻正組織一大公司、解放停業銀行中呆滯存款、使存戶得以十足提出、藉以資流通市面之金融、其詳細辦法、一星期內可以發表、大致由金融善後公司、將債券給與停業各銀行之保管員或清理員、易回該銀行呆滯資產、然後由政府貼現此項債券、俾存戶可得現款、據聞此舉目的、亦在綏靖直接膨脹通貨派之鼓噪云、

及今購買大宣傳

路透紐約九日電　國家實業復興案執行處現積極進行其宣傳、各報皆登載「今爲購買時期」之廣告、執行處主任約翰遜將軍、今日發出一文、警告國人、苟銷費者不能盡力、則新工作決不能成立、據美國礦工公會估計、今日罷工礦工七萬五千人之復業者、已及半數、蓋從羅斯福總統之勸告也、

在主婦身上着想

路透華盛頓九日電　國家復興案執行處「及今購買」之宣傳、成敗與否、繫於美國家庭主婦、蓋家庭收入百分之八五、係由主婦經手花費也、約翰遜將軍特向家庭主婦作懇切之勸告、謂此時購物、不獨省費、且亦對於自己家庭中賺工資者、予以維護也云、各商店櫥窗陳設、極引人入勝之能事、廣告亦極多、冀引起銷費者之需求、造成買風、以助復興程序之進行、

紡織業需求復甦

路透紐約九日電　美國棉紡織業在今年初夏、生意極清、供過於求、大都製造存貨、但最近數週中紡織物之需求復起、故布機與紗錠、現爲美國復興中之前導、棉業業規首先實行、雖實施之初、說者不無懷慮、但許多方面今皆謂業規大有助於沉疴之復起、如棉業能奉行不懈、則棉業定可獲有一九二四年以後任何時期中所未有之最佳結果云、

勞工獲較佳待遇

路透華盛頓九日電　美國總工會今日開始其一星期之工作、其着手之第一事件、厥爲復興程序中勞工應得之較佳待遇、衆料勞工大會將通過會長格林氏所倡每週工作五日、每日工作六小時、最低工資較前增高之主張、

路透倫敦十日電　據今日報告英國九月份失業人數減少七萬四千四百十八人、

工潮障礙猶如故

路透華盛頓十日電　工潮仍爲美國復興之障礙、譬如煤業罷工者雖有數千人復工、但本塞爾凡尼亞州西境、仍有礦工三萬五千人罷工、印第安那州、伊里諾伊州、甘特奇州、與阿拉巴瑪州之煤業工潮、依然存在、而紐遮西與本塞爾凡尼亞兩州之絲業罷工者、則反對絲業業規所定之工資、同時復有汽車器具與鑄模業之罷工者萬人、向國家復興執行處提出抗議、指僱主有意破壞業規、參議員華格納、今日致書總工會、主張先仲裁而後罷工、果爾則國家復興執行處不久將有調節各業工資之可能矣、銷費會已在各地方設立分會、防遏居奇抬價之行爲、並呈請內務部長暫勿規定油價、因銷費人所付之油價、已每年增五萬萬元、而油業工資、則僅增一萬二千五百萬元也、

復興主任呼籲聲

路透華盛頓十一日電　國家復興案執行處主任約翰遜將軍今日向美國總工會演說、警告實業界與工界、少數妨害復興事業之人、謂美國有組織的勞工、刻在嚴峻試驗中、罷工非屬必要、如勞工聽令目前經濟上怠工繼續進行、則與情終將轉變、而反對破壞勢力、現垣街有一種傳說、以爲國家復興運動現將失敗、工資漲、物價貴、而銷數減、此說殊不可信、民衆購買力爲一般生產所必要、苟無此購買力、商業如何復振、此種基本問題、彼等宜思有以答之云、

國聯休會聲中一決案
救濟德國猶太人
設立高等委員處理難民
德恐自批其頰放棄投票

路透日內瓦十一日電　國聯大會今晨開會、在甚短時間後、即休會、南非駐倫敦辦事大員華特氏被舉爲主席、對於大局略有陳述、表示世界經濟可望恢復之樂觀、請各國慷慨爲懷、謂此乃目前紛紛時局之唯一解決方法云、

商妥折中方案

國民日內瓦十一日電　今日國聯大會全體會議通過技術委員會建議之決議案、設置高等委員、處理德國出亡之猶太難民救濟事宜、德國放棄表決權、

路透日內瓦十日電　軍縮問題之沉寂、現使國聯大會得以逐步進行他事、今會現每日開會兩次、今日對委派高等委員處理德國出亡猶太人等事務一問題、已商妥折中方案、該員雖由國聯委派、但係獨立性質、軍縮談話現仍在進行中、軍縮會議報告員捷克代表皮尼士今日奔走各方面、希圖覓得一打破僵局之方法、

少數民族問題

國民日內瓦十日電　今日下午國聯大會政治委員會通過小組委員會所建議之一決議案、內稱各國關於少數民族問題、對於國聯不負任何義務者、亦希望能遵國聯少數民族之條約、以最高標準之公允及寬容待遇各該國境內之少數民族云、復有一決議案、內稱第一決議案內之原則應同樣施用於一切少數民族之與多數在種族、言語信仰等分歧者、此決議亦已於今日通過、德代表於表決時、並未投票、事後彼稱此種議案、恐將引起國聯對於德國境內猶太人問題之干涉、故德國不能加以接受云、

德國作繭自縛

國民日內瓦十日電　久懸未決之保護少數民族問題、現在解決更進一步、國聯少數民族委員會已通過一議決案、申明少數民族權利、凡在種族上宗教上或言語上處於少數地位之民族、應與業有條約保護之其他少數民族、受同樣待遇、此項決議、似可包含德國猶太人在內、故德代表會反對採用該案現有之措辭、按少數民族問題、係德國首先提出、欲以保護居住西萊細亞波蘭與羅馬尼亞等處德語人民、其後波蘭對於馬克蘭少數民族亦發生同樣苛待問題、今則德人恐將作繭自縛云、

天空奇觀
隕星如雨
九日晚歐洲到處可見
天文家謂係星座爆炸

國民新聞柏林十日電　星期一晚、此間及歐洲許多地方、均見隕星如雨、來如昨夜此種奇觀、或能再見、但因天空多雲、故不復見、南歐西歐見流星飛舞甚密、儼如花砲之射放、巴爾幹數處農民見之、大爲驚惶、據尼斯觀象台意見、此必因有一星爆炸所致、其他天文家、則謂一九〇一年十月間、亦曾見之、每隔三十一年至三十三年、輒見一次、不足爲異云、

國民新聞波資丹十日電　此間物理學會今日報告稱、昨夜十一時前、每分鐘數達一百二十之多、但至十一時三十一分已減至每分鐘十二左右、當時曾攝得甚多之影片、自一七九九年十一月十二日、天文家亨波爾德在南美見獅座星隕如雨後、尙未見有如昨夜之密者、報告又稱、今所見者、當然非天空目前發生之現象、而爲數百萬年前所產生者之明證云、

英美戰債談判重開
首及幣值安定問題
什一整數償清礙難接受
美政府態度冷靜無表示

路透華盛頓十日電　英美戰債談判、今日開始、而首先討論者、似爲幣值安定問題、商報稱、美元與英鎊可照前有金比價三分之二安定之、紐約時報稱、現已確悉者、用十分之一之一筆整數償淸戰債一層、不能接受、如在下屆付款期即十二月十五日左右、談判尙未結束、則英國仍可照六月間付銀辦法、再付一宗款項、以示信用云、時報又謂、羅斯福總統、對於戰債問題、有不可捉摸之態度、而美國官場態度類乎同情的旁聽者、故談判擔負、現由英代表荷之云、

英代表訴苦衷

哈瓦斯巴黎十日電　據經濟財政通信社駐紐約訪員電稱、頃接華盛頓政界要人消息、美國政府、現準備考慮穩定英鎊與美元匯價各項建議、蓋因英國政府、主張將穩定兩國貨幣一事、與戰債談判、連帶提出云、又謂英國若欲以目前英鎊與金貨比率爲基礎、以穩定匯價、則將要求美元匯價、定爲從前價值百分之六十云、

美國予以傾聽

路透華盛頓十日電　英代表詳陳英國難以繼續分期償還今後五十一年繼續分期償還數迄九十萬萬元之戰債本息、美代表予以同情的傾聽、此次談判今午在財政部舉行、目的在解決英美戰債問題、此後尙須繼續討論、將歷幾何時日、現尙未定、英財部紐斯、與英大使林德賽、及英使署財政祕書布萊三人、今日代表英國出席、而代表美國者、則爲財政次長艾芝遜與財部經濟學家林符謝二人、估計十萬萬元之數、將較從前所付之債本爲少、約少百分之三五、以美元價值低賤也、現有發行國際公債、償付此數之說、

英要求實正當　據美代表所言

今日會議後、美代表艾芝遜語人、以英代表羅斯所發修正英國欠美戰債之理由、謂英代表以爲英國之要求、減輕債務、實屬正當、蓋在從前解決此債時、無人能逆睹目前所有之世界經濟情形竟如是迥異於前也、艾芝遜謂英國未提出任何建議、以說明英國所擬償清戰債之數、及以貨物抵付戰債之辦法、故解付範圍、受其限制云、英美談判、明日將續開、

將提一筆償清　償付什一被拒

據紐約晚郵報華盛頓訪電云、衆料英國償付什一之提議、將被拒絕、英代表於是或將提議償付一筆整數、將戰債勾銷、但羅斯福總統能否接受此議、或向國會提出之、則殊屬疑問也、

美國反居被動　談判進行甚緩

國民華盛頓十日電　英美戰債談判進行甚緩、英美雙方代表、自英代表李斯羅士來美進謁總統五分鐘開始談判以來、僅與美代表財次阿哲森會談一次、蓋雙方現方忙於研究各項文件與統計也、聞英美代表今日又有一度詳細辦論、但亦祇闡述美國應當減債理由、未曾提供切實辦法、亦未提及欲減數目、據聞其內容大致四點、(一)英國付美購買軍需品所耗之款、三倍於所借之數、(二)戰債與商債不同、毫無利益可得、實爲破壞之一種投機、不生利息、(三)英國在債務人中、首先還債、(四)一九二三年協定還債辦法時、雙方俱於世界經濟狀況正在進步之中、不料實際情狀、每況愈下、致欲償付所訂數額、愈感困難、至美國方面仍堅持關於戰債之一切提議、必須由債務人之英國提出、羅斯福總統僅保證美政府能加以考慮而已、據聞英代表初抵時、曾要求美代表亦提出若干提議、不料美國純採被動態度、故料談判進行未必能迅速云、

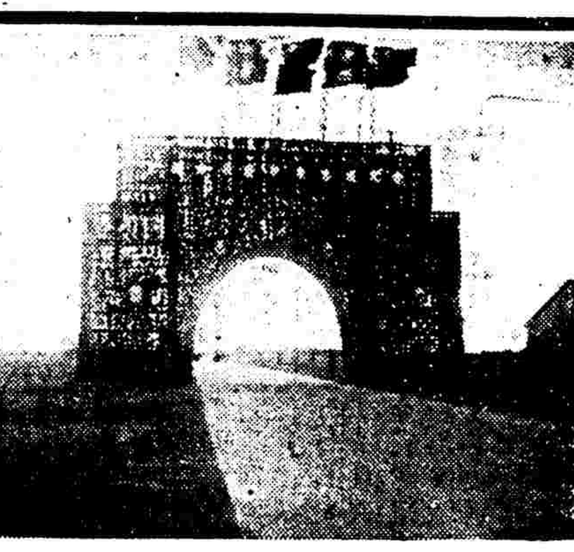

◆市中心區彩樓(啟昌)◆

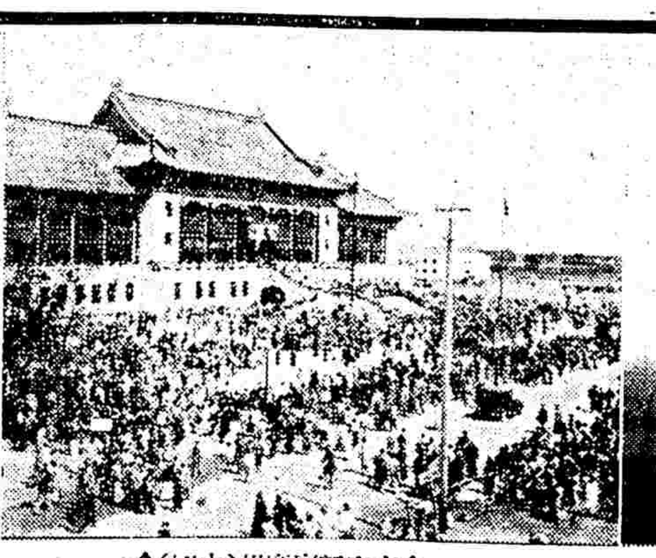

◆市府新廈廣場(中國)◆

◆新廈前吳市長(王開)◆

◆翱翔天空飛機(啟昌)◆

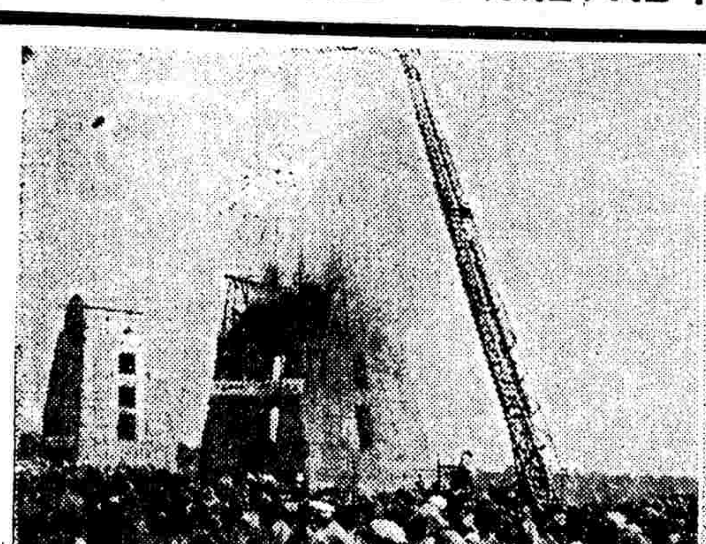

◆消防隊之表演(王開)◆

大上海計劃發端
市中心區市府新廈落成
前日舉行典禮 十萬市民參加
飛機翱翔空際 軍警消防表演
吳市長致詞勗市民共努力建設大上海

前日爲二十二週國慶紀念日、全市工商界各機關團體一律休假一日、並懸旗誌慶、航署特派飛機九架、飛翔慶祝、各界於上午九時、在市黨部舉行紀念大會、市中心區市政府新屋上午十時行落成典禮、到中外來賓民衆十萬餘人以上、典禮隆重、下午三時起、開放全部三日、至今日爲止、同日上午社會局主辦之國貨運動週舉行國貨汽車游行、經過市府新屋前、下午並有消防隊表演、海軍部威甯肅甯兵艦亦於是晨下水、軍政機關、恐宵小乘機滋事、特下令加緊戒備、全市安謐、茲誌詳情如後、

中外來賓 濟濟一堂

吳市長於上午九時三十五分偕夫人與保安處長楊虎、公安局長文鴻恩等蒞場時、中外來賓、亦有一部份先到、吳氏蒞場後、即偕夫人在階前接待中外來賓、計前往參加者、除市政府秘書長俞鴻鈞、率市府秘書以及各科重要職員與市府所屬各局局長外、到市參議會議長史量才、海軍部長代表處長吳振南、局長劉德浦、暨大校長鄭洪年、前任實業部次長趙晉卿、航空協會秘書長林我將、市商會主席王曉籟、市黨部委員王延松、招商局總經理劉鴻生、銀行公會林康侯、、工部局華董虞洽卿、會辦何德奎、銀行家徐寄廎、江蘇高等法院第三分院長梁新傑、上海特別第二分院長應時、環球中國學生會會長朱少屏等、外人方面、到捷克公使費質爾博士、意代辦奈隆、日公使館參贊須磨、使館武官佐藤、領袖領事克銀漢、秘書長郎格夫婦、蘇俄總領事史匹爾瓦內克、副領事米里柯夫斯基、代理英總領事戴威遜、法總領事梅里靄、副領事庫阿發、德總領事白仁德、葡總領事錫爾瓦、荷蘭總領事格隆門夫婦、挪威總領事基爾道、古巴領事拉賴、芬蘭總領事薩爾明、南捷克總領事拉發、瑞士領事勞迪夫婦、日本總領事石射、比總領事戴爾瓦克斯、巴西總領事阿爾瑪達、奧總領事亞克穆勒、丹麥總領事龍恩、工部局總董貝爾、法公董局發佈萊、工部局日董岡本、萬國商團司令湯姆斯、英海軍司令福萊明、美、法海軍司令拉邦、日海軍司令杉板、美商會長勃利湯、英商會長馬錫爾、法商會會長杜恩、德商會長佈魯森、又市府新廈於民國二十年七月七日奠基、時張岳軍爲本市市長、建築計劃、均定於此時、故張氏對市中心區建設、異常關心、此次新廈落成、張氏現擔任湖北省政府主席、不能來滬、特派漢口市長吳國楨代表參加落成典禮、吳氏於前晚來滬、攜張前市長所贈大銀爵一、慶祝落成典禮、

升旗鳴砲 行落成禮

上午十時奏樂升旗鳴砲後、吳市長啓大禮堂門、中外來賓、即相繼入內、吳氏先登台揭左壁紀念碑面所覆國旗、碑爲銅質、砌壁間文曰『上海市政府落成典禮、中華民國二十二年十月十日市長吳鐵城謹題』、吳氏下台後、由許也夫司儀、行禮如儀、即登三樓市長室、憑欄演說、以無線電播送會場四週、

市長演說 勗共努力

吳市長在新屋落成典禮席上之報告云、諸位來賓、今天上海市政府舉行新屋落成典禮、承中外來賓光臨指導、非常榮幸、兄弟忝長本市、未及兩載、任職之始、適遭滬變、勉竭愚忠、應付艱鉅、並承當地賢達、友邦人士、共同合作、協力匡助、幸得恢復上海的和平、安定本市的秩序、我們今天在此舉行如此隆重的盛典、回想過去愴痛的歲月、實在猶有無限的傷感、兄弟受黨國付託之重、市民期望之殷、在本市這樣艱難困苦的過程中、實在也未敢一日忘懷於我市民的疾苦、無一日不思積極勤謀戰區的恢復、朝乾夕惕凡所福我市民濟我災黎者、終當用最大的誠意、最大的決心、奮力圖之、凡此種種、或已擬具計劃、或已見諸實施、雖因財力時間的關係、尚未有特殊的成績、然此心耿耿、終當不負我市民的期望、今天市府新屋落成、其中艱難締造的經過如何、其中深刻偉大的意義如何、兄弟已在今天各報所刊的「上海市中心區建設之起點與意義」一文中、有詳盡剴切的陳述、在這裡僅能把兄弟的感想、簡單的分幾點來說明、第一、大上海市之建設、係根基於本黨總理之建設計畫市中心區之建設、爲完成大上海市計畫之第一步、今天市政府新屋的落成、尤爲市中心區建設之起點、大上海市經歷任各市長黃膺白先生、張伯璇先生、張岳軍先生、苦心擘畫、慘淡經營、努力的結果、方具今日之雛形、兄弟今天一方面代表市民、僅向前任各市長表示敬意、一方面僅當本前任各市長的精神努力、從事於大上海市的建設、以實現總理的遺教、第二、但是以大上海計畫的繁重和遠大、現在市政府的新建築、僅能算是滄海的一粟、然而現在市中心區的地點、北近吳淞、南鄰租界、東濱黃浦、西接鐵路、地點適中、交通便利、數年以後、必有相當的發展和繁盛、深望我們上海市民、要一致自信、不要依賴別人、已成的建設、應該自已起來創造繁榮發展的新天地、以表現我們中華民族固有創造文化的能力、觀乎上海市民、過去對於建設上海市之努力、余亦深信將來必能使本市成爲一最健全最繁榮的大都市、第三、上海是全國經濟文化的中心、又是世界大都市之一、中國現在正在建設的過程中、我們在消極方面、固應消除一切建設之障礙、在積極方面、尤應勤謀新中國建設計畫之推進、新中國之建設、其最要者、不外政治和經濟之發展、而都市的特徵、一方面爲一國民主政治之發祥地、一方面又爲一國經濟發展的原動力、大上海市之繁榮、乃全國建設成敗之所繫、亦即爲將來中國富强的徵兆、願與全市市民、共同努力、以期大上海的迅速發展、日臻繁榮、謹祝上海市萬歲、中國國民黨萬歲、中華民國萬歲、

飛機表演 下午返杭

航空署應航空協會之請、特派上海市滬商滬工滬校滬童軍甯波浙江救國等七驅逐機、及兩教練機、於前日抵滬、昨晨九時半、由高志航劉超等駕駛、自虹橋飛機場起飛、分三隊繞飛全市、十二時二十分、抵市中心區、在市政府四週表演成隊飛行、及種種飛行技術、觀衆叫聲雷動、其後二教練機並散發傳單、至十一時半始返虹橋機場、下午二時半、九機即整隊飛回杭州、

市長閱兵 軍容甚盛

至十時半、市長吳鐵城、偕同陪閱官楊虎、文鴻恩、王一亭、王彬彥等登司令台、開始閱兵、先由指揮官齊學啓、向檢閱官報告部隊數目、然後由檢閱官吳市長、陪閱官楊處長(虎)、文局長(鴻恩)、滬副官長(建剛)、王保衛團長(彬彥)、出巡檢視一過、繼即返至司令台上、市長中立、陪閱官分列左右、由指揮官下令後、即奏軍樂、軍警即列隊前進、由司令台前經過、作分列式檢閱、檢閱部隊、計第一組爲保安處教導學兵兩中隊、第二組爲保安處步兵第一團駁殼槍兵一中隊、第三組爲保安處追擊砲兵一中隊、第四組爲保安處鋼甲自行車一中隊、第五組爲公安局警察大隊、步兵隊二十隊、機關槍隊一中隊、第六組爲保衛團兩營、市童子軍及消防隊亦即隨同檢閱、最後殿以國貨運動游行隊、檢閱時中外來賓、咸在場參觀、西賓在右、中賓在左、全體軍警、服裝整潔、精神飽滿、步伐亦極整齊、故軍容甚壯、

典禮告成 三呼萬歲

閱兵禮完竣、即奏樂禮成、隨又由吳市長領導全體高呼『上海市萬歲』『中國國民黨萬歲』『中華民國萬歲』、呼畢、中外來賓始分別言歸、

消防表演 火窟救人

下午消防隊表演、滬南區滬北區各在市府前空場西首、搭五層樓蘆蓆假屋、各層均推柴草、二時三刻、先由滬南區消防隊表演、於烟霧迷漫中、救火員挾小孩而下、其後火起於四層樓、霎時即冒穿屋頂、火焰甚熾、迨救火車架起、火已及三樓、水龍齊放、火勢漸衰、末層未延及即熄、至三時半、滬北區表演從三層樓躍下及救火員使老嫗婦人緣繩下降等、起火後僅燒兩層、即被救熄、

當局訓話 服務犧牲

消防隊表演畢、吳市長即召集全體隊員訓話、略謂上海市消防隊、爲市民自治組織之一、市政府成立後、與以協助、成績素著、消防隊之精神、一爲服務、一爲犧牲、希望上海市民、於廣辦消防隊之毅力、始終服膺服務與犧牲之精神、完成自治、協力建設新上海、並進而建設新中國、滬上爲全國經濟文化中心、對全國責任甚大、望上海市民、以救國大業爲己任云、

舊府房屋 如何處置

又訊市府原有之滬西楓林橋市府舊址、將來勢必舍棄、或改作他用、記者因於昨日訪晤市府秘書長兪鴻鈞氏、叩詢舊市府之處置問題、據兪氏謂、此事市府當局、尚未提出討論、惟吳市長曾經表示、將來市府遷治後、於滬南方面、交通較遠、故須設立一辦事處、但是否必須設立、須視情形而定、現下則尚未確定、辦法、但將來勢必視市府需要與否、再行議及、出讓其他機關也、記者曾聞市保安處當局、因現有辦公處所、過爲狹仄、擬於市府遷治後、商請遷入舊市府辦公、但現下尚未正式請求、查舊市府房屋、昔爲道尹公署、當張定璠氏長滬時代、曾有遷移新普育堂之計畫、故曾將舊市府以一萬餘元、讓歸中央研究院、但旋以原定計畫變更、故仍復收回之云、

開放三日 與民同樂

市府新廈、前日下午起、即全部開放、任民衆自由參觀、人極擁擠、今明兩日仍完全開放、以與民同樂、凡往參觀者、可自北站乘公共汽車直達、每人二角、如自僱汽車則一送約大洋二元、即可直到市中心區市府新廈門前云、

海軍開始大檢閱
海部各司長昨乘艦赴閩

海軍部對於全軍各艦艇各機關、每年舉行大校閱一次、考察軍紀教育訓練等成績、醫務衛生之概況、本屆檢閱人員除委員長、已由海軍部派政務次長兼第一艦隊司令陳季良氏外、其餘各委員現亦經海軍部派定、計爲軍衡司長楊慶貞、軍械司長林獻炘、艦政司長唐德炘、經理司長羅序和及參事朱天森等爲校閱委員、現各司長於昨日、由新關碼頭乘小輪赴吳淞登應瑞巡洋艦離滬赴閩、會同陳季良氏一同出發先行檢閱駐閩之威寧江甯海甯及海籌巡洋艦、然後赴廈門象山等水陸機關、俟檢閱後再赴長江云、

參加全運會後
陳文麟昨日飛滬
降落虹橋飛機場將返廈
曾詒經等在飛機場歡迎

海軍部廈門飛機處處長陳文麟氏、前偕該處機械課長潘鼎新、駕其自造之江鵠號飛機、作全國飛行之壯舉、由廈來滬後、因馬達力量薄弱、不耐長途飛行、乃留滬換裝一百二十五匹馬力之馬達、始啓程北飛、經徐州濟南天津而達北平、抵平後折回鄭州、與青年飛行家孫桐岡氏在鄭相遇、作種種表演、頗引起北方民衆對

航空救國

之深意、所以經過各地、均受熱烈歡迎、陳氏與孫氏在鄭分飛後、於前日十一時半抵京、參加雙十節全國運動會開幕典禮、環飛運動場空中、參觀全運會民衆及各省市男女選手數十萬人、均一致拍手歡呼、陳氏參加全運典禮後、在京留宿一宵、當於昨日下午二時半由京起飛、至當日下午四時一刻、到達虹橋飛

機場降落

海軍製造飛機廠廠長曾詒經事先已得京電、當即驅車赴虹橋機場迎迓、據曾廠長語記者云、陳處長在滬留數天、即須率同江鵠江鳳江鶴三機飛回廈門、至廈後再定行止云云、

▲○▲

土地估價委會
昨開討論會議
討論徵收辦法

本市徵收地價稅事件、市政府決定從速進行、土地估價委員會委員人選、先後延聘就緒、滬紳姚文枬及律師公會呈行政院請求撤回、亦經行政院批示應毋庸議、土地估價委員會昨日下午四時、在土地局內召集各委員、舉行討論會議、市政府第二科科長洪達、社會局第二科科長吳桓如、土地局第二科科長楊小堂、財政局第二科科長王向宸、及委員林康侯等、皆出席參加、關於土地徵收地價稅、詳細討論、提出議案甚多、關防頗形嚴密云、

中國旅行社
設南京路支社

本埠中國旅行社辦理旅行事業、不遺餘力、凡足爲旅人謀便捷者、莫不竭力赴之、各大商埠設立分社者、已近三十處、即上海一隅、有支社四處之多、曰西區支社、在靜安寺路同孚路口、曰八仙橋支社、在敏體尼蔭路口、曰虹口辦事處、在虹口上海銀行內、曰北站辦事處、在北火車站內、近鑒於南京路地處要衝、爲商旅薈萃之區、特勸定於永安公司內禮券處、旁設南京路支社、辦理一切旅行事宜、代客解決一切旅行上之問題、聞已於昨日(十一日)開幕、永安公司內每日各界往來不下數萬人、自該公司赴火車站爲程更近、此後行旅購票當益增便捷矣、

各埠市鎮洋廣貨店均有發售

雙妹老牌茉莉霜

茉莉霜行銷海內外・如乘風破浪・大有一日千里之勢・

敷用雙妹老牌茉莉霜 容光煥發肌膚瑩潔雖風侵而不裂

中國廣生行有限公司出品

覺社敬告作家

本社現擬添聘特約撰述員若干名報酬多寡不等工作時地不拘凡向來熱心社會改進問題擅長籍小說或短篇評論之作家有願應聘者即請來函示及(函內詳列姓名住址)並附近作一二件寄交本埠浙江路寶德里七二號本社通訊處收轉合約期面洽不合原件奉還特此啓事

超然獨異別樹一幟的

美女霜

質料純潔……異香撲鼻……

爲現代化粧品中之傑出

雙十節起

大贈送十四天

價目 大號每瓶四角半 二號每瓶二角半

凡購大號美女霜一瓶或二號二瓶均贈送本藥房半磅裝西美雪花粉一瓶多則類推批發不在此例

上海 大和公司出品 大陸藥房經理

中華書局最近出版書

〔三版〕二十四史輯要 三十六冊 ▲連史紙十五元 有光紙九元

二十四史，浩如煙海，卷帙繁重，購既不易，讀又苦無從下手。本書選輯二十四史重要各篇，首尾完具，不加刪節，凡歷朝大事以及重要人物，著名書志，大體已備。卷帙僅及原書十分之一，不惟易購易讀，抑亦易於下手。初中教員暨高中及大學學生，允宜人手一編，既習歷史，又助文學也。

書名	版次	編者	冊數	定價
中華中字典	〔四版〕	歐陽溥存 徐元誥 編	精裝一冊	三元
教育心理學	〔十一版〕	廖世承編	一冊	一元四角
體育遊戲教材	〔二版〕	王庚編著	一冊	五角
兒童與教材	〔九版〕	鄭宗海譯	一冊	一角
小學國語科教學法	〔二版〕	沈榮齡編	一冊	六角
畫一機關公文格式辦法	〔八版〕	教育部製定	一冊	三角
中華尺牘大全	〔九版〕	沈瓶庵編	並裝三冊	一元
白話學生尺牘	〔廿版〕	凌善清編	一冊	二角
註釋唐詩三百首	〔六版〕		一冊	二角
能幹的小商人	〔四版〕	張九如 周嘯青 編	一冊	五角
新聞編輯法	〔五版〕	張九如 周嘯青 編	一冊	五角
新疆問題	〔三版〕	周嘯青	一冊	八分

〔八版〕近代教育家及其理想 唐 數譯 一冊 六角

本書將近代西洋教育家之學說詳細論列，始葛美紐斯而終於杜威，可代表西洋教育學說之全體。每章舉有參考書多種，更便讀者作進一步之研究。

心理雜誌選存 〔二版〕 張耀翔編 二冊四元

心理雜誌爲中國唯一專載心理著作之刊物，國內心理學專家十之八九，皆參加撰述。本書乃選取該誌最精粹之作五十篇，分普通心理、兒童心理、社會心理、變態心理、心理學史、各家心理、教育心理、智學測驗、雜著九編，都五十萬言，執筆者三十八人，均爲國內著名大學心理學教授，及主辦心理學系之專家，讀此可明瞭國內外心理學界之思想。

基本英語課本 Basic English Readers 第一冊〔三版〕錢歌川 張夢麟 編 六角
基本英語課本 Basic English Readers 第二冊〔二版〕錢歌川 張夢麟 編 四角
基本英語入門 The ABC of Basic English 〔二版〕張夢麟編譯 一冊 六角
基本英語文法 Basic English 〔二版〕張夢麟編譯 一冊 四角

本市第五屆 國貨宣傳運動開始
國貨汽車游行全市
展覽廠商百五十家

本市第五屆國貨運動宣傳週、前日下午二時假市商會大禮堂舉行開幕典禮、國貨廠商汽車游行、共五十二家、前晨游行全市、并經過市中心區、環繞一周、文廟公園之國貨分業展覽、昨日觀衆甚擁擠、茲分誌各情如下、

汽車游行全市 前晨八時以前國貨廠商參加汽車游行者、均在南市陸家浜集中、由總指揮王國賢、副指揮陳澤宣領導、八時正出發汽車數十輛、各紮有精美花彩、爭奇鬥勝、引人觀衆注意、游行經國貨路、朝東經外馬路十六舖入中華路、南行沿城一圈、再由大東門入城、經肇嘉路至和平路、經敏體尼蔭路西藏路至北泥城橋、向西往新閘路麥根路過舢板廠新橋、經恒豐路共和路、大統路、新民路、寶山路、同濟路、江灣路、由西體育會路直達市中心區、經市政府當經市府新屋前、由其美路至狄思威路而散、新屋門首、正在舉行閱兵禮後、秩序尤爲整齊、游行次序、首爲指揮車及軍樂隊、次爲國貨汽車、(一)亞浦耳電器廠、(二)南洋兄弟烟草公司、(三)泰康食品公司、(四)華豐鑄字所、(五)興泰襪廠、(六)中西大藥房、(七)梅林食品公司、(八)輝利香品公司、(九)美亞綢廠、(十)中華琺瑯廠、(十一)馬寶山糖菓公司、(十二)土布展覽會、(十三)華昌鋼精廠、(十四)三星棉鐵廠、(十五)大中華橡膠廠、(十六)亞光公司、(十七)市商會國貨商場、(十八)正泰橡膠廠、(十九)達隆毛織廠、(二十)二天堂、(二一)章華呢絨廠、(二二)大中華自來水筆廠、(二三)生生牧場、(二四)光明水瓶廠、(二五)仁豐染織廠、(二六)景綸衫襪廠、(二七)家庭工業社、(二八)華豐搪瓷廠、(三十)上海印染公司、(三一)一心牙刷廠、(三二)中國國貨公司、(三三)冠生園、(三四)中國窰業公司、(三五)梁新記、(三六)中國化學工業社、(三七)開林公司、(三八)中國工商橡膠公司、(三九)昌明電氣、(四十)中華第一針織廠、(四一)兆豐搪瓷廠、(四二)國貨維持會、(四三)永固造漆公司、(四四)五洲大藥房、(四五)東亞毛呢廠、(四六)雙輪廠、

舉行開幕典禮 汽車游行畢、大會職員均趕至市商會、下午二時舉行開幕典禮、到市商會駱清華、提倡國貨會陳翔庭、及各機關各團體代表、各界來賓八百餘人、行開會後、由市社會局第二科長吳桓如主席、行禮如儀、即報告開會宗旨云、各位來賓、吾人來此舉行國貨運動週典禮、若細加一思、均不免痛心疾首、蓋一國之國民、在理均應服用其國貨、乃今日之中國、要人民服用國貨、而必須要行運動大會、豈非一痛心疾首之事、夫以中國之窮、故不論農工商各界、均無日不求出路、須知出路之別稱、乃爲解決吃飯問題、但照今日中國喜用洋貨之情形以觀、則無怪乎各業不能振興、又無怪各業毫無出路、而各業各界已吃飯問題不能解决者、亦即在此、反之、中國人倘能人人愛其國、所有服用均能立志非國貨不購、如是、至少每年萬萬元之洋貨漏巵、可以杜塞、以此一筆金錢、可以辦多少事業、解决農工商各界多少人之吃飯問題、故吾人當此國難時期、不能專恨敵人之蠻橫兇、須知日人在今日之下、所有堅甲利兵、何一非由其國民愛護國家而來、故吾人欲雪除此國難創痛、必須愛國、而愛國之道、必須先從愛用國貨做起也、當本市舉行第一屆國貨運動週之時、即有多人謂中國國民之愛用洋貨、乃是有習慣性者、恐改變風俗誠非易事、但我人平心而論、自經幾年舉行熱烈之國貨大會、不但本市市民、乃至全國民衆已漸能引起愛用國貨之觀念、即資本家之投資國貨工廠、及興辦國貨實業者、亦較往昔爲多、不可謂非良現象、祇以國人愛用國貨之習慣性、尙未普遍的養成、以致國貨前途、仍無顯著的加速度的進展、因此本局每當舉行一次國貨運動週、必定連帶的舉行國貨展覽會、其目的不但可以改變消費者服用洋貨之不良觀念、并可促進生產者之銳意改良與努力製造、今次運動週中、除汽車游行節目外、故仍有展覽會之設置、地點在南市小西門文廟公園、其目的無非在養成各界愛用國貨之習慣性云云、主席報告畢、由市商會代表駱清華演說、略謂諸位、今日是國慶紀念、此乃諸位所知曉者、此時期乃國難時期、又爲諸位所了然者、今日此時在此地舉行國貨運動週、亦爲諸位所明白者、所以今日兄弟即從關于國慶國難與國貨運動之關係上略說幾句、我人回憶前年九一八以前、每逢國慶節、多少尙有可慶之處、九一八以後、繼之一二八事變、更有熱河之失、塘沽協定之簽訂、國難日深一日、從此每逢國慶紀念日、非但無可慶之處、且增若干巨痛深創、設國人不能努力、恐國難天天增加、將永無紀念國慶日之機會、故我人如果不想救國難、不想在國慶日痛快樂一番則已、否則我人當人人努力、以愛國爲志願、而愛國之道、便應人人愛用國貨云云、繼爲國貨陳列館長張任石發上海國貨公司代表淩雲等演說、演說畢、即繼續游藝以助餘興、節目有上海商社劇部之「娣娣」「江村曉景」等、均寓提倡國貨之意於游藝之中、以引起各界之興趣、直至九時許始行散會、

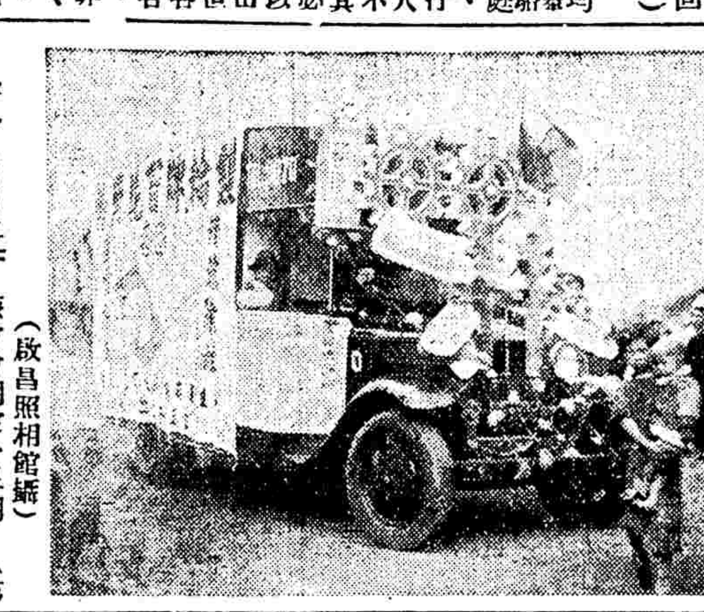

國貨運動週 (右)會場(左游行)　(啟昌照相館攝)

分業展覽盛況 該會會期定一星期、(第一日)電機造造品類宣傳日、(第二日)棉毛織造品類宣傳日、(第三日)五金品類宣傳日、(第四日)化學製造品類宣傳日、(第五日)農作水產品類宣傳日、(第六日)日用品類宣傳日、在文廟路文廟公園大成殿前搭蓬棚爲第一展覽室、民衆教育館公民教育展覽室、爲第二展覽室、會場佈置甚爲美觀、昨日爲第一日、各界前往參觀者達數百人、參加廠商共一百五十餘家、計有新大同陽傘廠、中國化學工業社、光明熱水瓶廠、景綸衫襪廠、中國詠琴鞋廠、中國絲棉毛織鋼毯廠、久新琺瑯廠、五洲固本香皂廠、烈新炭精廠、福新染織廠、森源祥珠玉舖、亞光電木用品公司、中國絲織廠、東方化學工業社、上海國貨橡膠製品廠、益利玻璃廠、佛慈大藥廠、中法藥房、大陸實業製品公司、民志工業社、三星棉鐵廠、馬寶山糖菓公司、青年化學工業社、東方年紅電光公司、大達毛織廠、青島鴛鴦針廠、正德大藥廠、生生牧場、歸宗琦紅升廠、金律新文具公司、立興熱水瓶廠、增昌新牛皮膠公司、振華電器廠、元興化學工業社、美麗化學工業廠、美豐登工藝廠、大上海軋髮刀剪廠、光華炭素紙廠、新亞藥廠、新農除虫菊粉公司、鳳翔棉織工廠、偉祥記絲光染廠、慶和織造廠、華安織造廠、五和織造廠、合豐搪瓷公司、華豐搪瓷廠、大上海針織廠、國華抗雨染織廠、康亞毛呢公司、冠生園、恩汗秀相館、中國綢傘廠、均益防雨布廠、大中華橡膠廠、大豐織造廠、馬利工藝廠、德順興造鏡廠、華昌鋼精廠、維新實業社、中新經濟油爐工廠、協康橡皮製胎廠、輝利化粧品公司、新光熱水瓶廠、順昌石粉廠、開林油漆公司、金福記皮件公司、通和油墨社、雙輪牙刷公司、時達藥房、新華工業社、中南棉織廠、振華油漆公司、永固五金廠、華國化學玻璃廠、大中華火柴公司、天一味母廠、上海第一織造廠、商餘製帽廠、東方印刷局、合作五金公司、榮豐刺繡廠、新光化學工業社、中華琺瑯公司、正泰橡膠廠、民生橡皮廠、利中工藝廠、中華國產公司、天原電化廠、大中華自來水筆廠、永固造漆公司、徐重道國藥號、翔華工廠、中華絲織廠、雙十牙刷公司、二天堂藥號、槐安時鐘廠、大安棉織廠、華新電器廠、中國鋼鐵工廠、中央香皂廠、工商橡膠公司、婺源罐頭公司、華孚金筆廠、上海燈泡公司、美星公司等、

首都鐵路輪渡 十五日行開幕禮
路局已派員參加

滬平通車之總樞紐首都鐵路輪渡業已工竣、鐵道部定於本月十五日舉行開幕典禮、該部總務司已電兩路局派員參加籌備、兩路局已派車務處副處長謝文龍前往參加、至於滬平聯運通車、則決定於全運會舉行完畢之後實現、又津浦路電首都鐵路輪渡工程處、商定十月九日下午二時半、首都鐵路輪渡試驗接軌通車、兩路局派車務處鄭處長、機務處王處長、工務處長、副處長前往參加、其試驗之列車、因渡輪泊在浦口江岸、即由津浦路設法配置、

李杜代表王子耀爲 吉林自衛軍請援
陳宗岱派代表楊清山來滬 報告最近戰況並乞予援助

東北義勇軍後援會常務理事褚慧僧氏昨接李杜將軍代表王子耀函稱、敝軍代總司令陳宗岱之代表楊君清山、刻自吉東虎林間道來滬請援、並有證明文件極爲可靠、除將報告書隨函轉呈外、敬懇力爲主持、設法援助、以延義軍最後之一線生命、茲將王子耀來函誌錄如後、楊清山報告文長從略、慧老賜鑒、茲有敝軍代總司令陳宗岱代表楊君清山、刻自吉東虎林間道來滬請援、並有確實證明文件、所陳各節、極爲可靠、除將報告書隨函轉請外、敬懇我公力爲主持、設法援助、以延我義軍最後之一線生命、是爲至盼、肅請崇安、王子耀謹啓、

全國生產會議 決在上海舉行
陳公博將與滬工商商洽

實業部前鑒於我國工商事業近年來似略有發展、但一般工商家、不事改良出品、至貨物成本昂貴、質料粗劣、一受外貨傾銷、國貨銷路即滯、以是我國工商業、迄今不能發展、故實部擬有召集全國各地工商業代表出席與會、

共同研究 工商業技術改良、生產增加等項、嗣該部後因工商業之改進、應由商人自行共同研討、政府祇在監督指導地位、故又決定生產會議改由工商界負責召集、實部當擬具一發展我國

工商事業 計畫、提出大會討論參考、茲聞實業部長陳公博、將於日內來滬、與滬上各工商團體領袖、商討邀遠各省出席代表問題、一俟商妥、即由實部命令各該省派員出席、蓋因召集生產會議、非僅限於

長江流域 各省及工商業繁盛各市、而邊遠如陝甘青甯綏等省、亦須邀集、俾邊陲工商業亦得發展、至於召開日期、須俟以上問題解決後即可決定、如進行順利、下月當可實現、惟會議地點則已決定在上海舉行云、

義軍後援會 今日開理事會

東北義勇軍後援會、定於今日下午五時開常務董事會、茲特錄致各理事原函如下、逕啓者本會常務理事會現已延會三次、積案甚多、亟待討論辦法、爲特專函通知務請台端撥冗出席本月十二日「星期四」下午五時之常會以利進行爲要、

市童軍大檢閱 展期下月舉行
俟籌委會決定確期

本市童子軍理事會、爲考核各童軍團之成績起見、籌備第五次大露營及大檢閱禮、原定於雙十節在市中心區市府新廈前舉行、嗣以是日保安隊、公安隊、保衛團等同時舉行檢閱、時間衝突、故特決定臨時展期、昨據該會籌備委員彙秘書羅烈語記者、檢閱日期須俟籌委會開會後始能確定、惟本月內以全運會開幕、數團已赴京服務、本月底江蘇省舉行全省童軍大檢閱、本市童子軍界、頗多被聘爲檢閱職員、故月內已難舉行、將延期至下月中云、

中華產銷公司 社會局准備案

國貨產銷公司爲提倡國貨、集中貿易起見、組織迄今、倏逾二月、先後加入發起者、截止現在、計一百八十三人、贊助者、計一百四十八人、認繳股款者、共計三十餘萬、茲由記者探悉、該公司以籌備業已就緒、于日前呈請社會局核示茲奉局批示、准予備案、

檢查租界工廠問題
我謀另覓新途解決
收回越界地段電話
亦在縝密進行之中

本市政府爲謀各項市政管理之便利、對於租界上已經喪失之主權、逐謀收回、其欲擬據者則設法阻止、最近市府方面所努力進行者、如租界工廠檢查及越界築路裝置電話兩問題、茲誌其近情於次、

工廠檢查 關於租界工廠檢查一事、市府方面、曾煞費時日、與租界當局一再交涉、最近以公共租界董事會之堅持檢查員管轄問題、使俞費兩氏長時間之磋商、完全陷於僵局、據市府方面傳出消息、爲謀本市勞工行政之統一並圖全市工人安全之起見、租界當局雖仍固執一面之辭、而市府方面、仍圖另覓新途、以求解決、

越界電話 至越界築路地段裝設之諸界電話、雖有臨時合約之訂立、交通部爲收回主權、故與市政府方面、一再會商永久辦法、最近交通部復派參事顧德銘來滬、與市府秘書長俞鴻鈞幾度會商、市公用局局長徐佩璜於前日與俞秘書長亦會有一小時之久研究、其永久辦法之內容、雖尙未至發表時期、但我方對於此項問題、却在縝密積極進行中云、

雙鹿牌純毛駱駝絨
中國維一毛絨紡織廠

係創自民國八年首先發明自紡自織國產駝絨之出品歷十五年之經驗積極研究出品愈臻精良柔軟輕暖花樣新穎經濟耐穿勝超其他一切同樣貨品

一 品質高尙價格低廉具貨眞價實之眞價值
二 不攙入棉質以朦蔽顧客圖本輕利厚
三 蒙財政實業兩部核准免稅運輸愈見便利

欲購國產高尙駱駝絨務請認明雙鹿醒獅商標 各埠各大綢布呢絨號均有經售

各埠經理處——
蘇州東中市分事務所　南京秤它巷慶記號　漢口興元街振裕公司
杭州盔頭巷分事務所　北平前門慶隆號　甯波後市協和成號
鎮江銀山門泰成號　天津慶成號　濟南二馬路源興成號　廣州十八甫廣仁信號

總事務所—— 上海牛莊路七六九號 電話九三九一六

總工廠 上海小沙渡路馬白路 電話三二一九七 電報掛號二〇三七

肅甯威甯 兩新艦行下水禮

海軍部新造之肅甯威甯兩砲艦、於昨日上午五時半行下水典禮、由江南造船所總工程師英人毛根夫人擲瓶、又續造之崇甯義甯兩艦亦於前日安放龍骨、

各界前日舉行 雙十節慶祝大會
主席報告辛亥起義經過 希望國人共同努力奮鬥

本市市黨部於前日上午九時半召集各界代表舉行慶祝紀念大會、計到二百餘人、會場頗形熱鬧、茲將詳情分誌於後、

到會代表 外交部駐滬辦事處張夢齡、盛益璋、航政局許期、總工會周學湘、龍沛雲、社會局朱圭林、女子參政會劉平寄塵、郵務工會水祥云、土地局裘允明、高等法院勵平、碼頭工會、周漢卿、煤業工會鄭筱棠、會計師公會何元明、第一特區市聯會邱素棵、第二特區市聯會毛云石、印工會周永發、滬南區農會潘榮庭、陣橋小學桃永波等代表二百餘人、

大會秩序 (一)開會、(二)唱黨歌、(三)向黨國旗及總理遺像行最敬禮、(四)恭讀總理遺囑、(五)靜默、(六)報告、(七)演說、(八)呼口號、(九)散會、

主席報告 由市黨部蔡洪田主席行禮如儀後、報告云、今天是民國二十二年國慶紀念、在二十二年前的今天、本黨總理孫中山先生及先烈推翻滿清、成立中華民國、清末三年時、政府措置失當、頻受帝國主義之侵略、是時總理知非實行革命不足以圖存救亡、遂用盡心力、長期奔走呼號、本百折不撓之精神、再接再勵至辛亥年八月十九、(即十月十日)一舉推翻滿清、於是這天即定爲國慶日、紀念中華復興、因此十月十日成本黨革命史及中華民族史上一頁光榮歷史、值得我們熱烈慶祝、惟本年際此外侮內亂交迫之時、且奉命免除舖張、故慶祝儀式亦較爲簡單、但慶祝之意義在於實際而不在於形式、自民國創立以來、迭經危險、大好山河、頻受割據、對內患尙未肅清、所以今天雖係國慶日、本黨亦未敢抱樂觀、吾國失地東北四省、現尙無收復辦法、而日人則仍步步得寸進尺、迭來侵擾、處此危急局面之下、國人應即覺悟、共同努力奮鬥、共圖強國之道、努力準備、(一)建設交通振興實業、(二)鞏固國防、務期收復失地、解除壓迫、得獨立生存於世界云、

標語一斑 (一)十月十日是中華民族復興光榮紀念、(二)紀念國慶努力抗日雪恥復仇、(三)擁護政府實施建設工作、(四)國慶紀念是本黨辛亥革命推翻滿清的紀念、(五)精誠團結確保和平統一、(六)紀念國慶要積極生產充實國力、(七)紀念國慶勿忘總理暨諸先烈創造的艱苦、(八)紀念國慶要準備收復失地、(九)紀念國慶要剷除赤匪安定社會、(十)中國國民黨萬歲、(十一)中華民國萬歲、

大會口號 (一)積極生產、充實國力、(二)剷除赤匪、安定社會、(三)準備實力收復失地、(四)擁護政府實施建設工作、(五)打倒日本帝國主義、(六)中國國民黨萬歲、(七)中華民國萬歲、

總理倫敦蒙難日 各界開紀念大會
市黨委報告蒙難經過

上海市各界代表、昨晨十時半舉行總理倫敦蒙難三十七週年紀念大會、在市黨部三樓開會、到各界代表及黨部職員百數十人、由童行白主席、報告蒙難經過、

土布運動會 昨舉行叙餐會
張維城演說

上海土布運動會於昨晚假座鴻運樓開叙餐大會、嘉賓畢集、率多富著土布經驗之賢、首由張賀先生報告土布運動之經過與創作之精神、繼請前朝鮮領事張維城先生演說、張君詳述海外各國人民之提倡國粹、而寓勉國人、語多警惕、徜是以發人深省、使吾輩提倡國貨之心、油然而生、若土布或其動機歟、席中如金俠聞、金林榮、李彥青、唐叔明諸君、對於土布均有相當經驗學識、因各抒所見、以共襄盛舉、賓主咸盡歡而散、

決瀾社 二屆畫展開幕
在福開森路世界社 前晚招待文藝報界

決瀾社第二屆繪畫展覽會、於昨日在福開森路世界社開幕、前日下午五時、該社招待海上文藝界及新聞界於世界社、到李石曾、崔萬秋、黃震遐、湯增歟、徐蘇靈、李向榮、章衣萍、劉獅、林衆可、林徽音等多人、首由主席王濟遠致開會詞、次由李石曾先生給決瀾獎予本屆得獎者丘堤女士及林集之君、來賓相繼作懇切之談話、對於本屆畫展作品、均表示欽佩、雖出品之數量不多、而均能表現各人獨特之個性、及現代之民族精神云、

清查捐款會
明日開執會

各界清查救國捐款委員會對於各團體徵收捐款賬據檢查事宜有所討論、茲聞該會決定明日下午二時、在市商會召集全體執委會議、關於迄不送交各項捐款賬據之團體、討論應付辦法云、

白克爾昨抵滬
英紡織專家 任交大紡織科教授

鐵道部爲應社會需要起見、會令飭國立交通大學籌設紡織科、以造就紡織專門人材、爲國家服務、並電令駐英代表王景春君代聘英國利特大學教授著名紡織家白克爾氏(Parker)爲該校紡織科教授、各情已誌前報、茲悉白克爾氏、已於昨日由英乘輪抵埠、交大校長黎照寰得訊後、即派員前往輪次歡迎、午後四時、白氏偕同其夫人公子等來校訪問、由黎照寰、鍾偉成、袁維裕等陪往參觀全校一周、並備茶點招待、白氏對於該校設備之齊全、極爲贊佩、白氏現住都城飯店、將來擬在滬西覓屋卜居、俾就近籌劃一切紡織事宜、

湘滬線聯運 將歸三北辦理

鐵道部自允准招商局辦理聯運、並已訂定滬海線合同後、民營航業各公司、以業務上將大受打擊、而難以維持、羣起力爭、爰於本月七日召航業公會一度集議、結果呈請交通部及鐵道部要求與招商局享受同等權利、一面各公司互相聯絡、如某一航線貨多船少時由各公司公決支配、茲據航業公會消息、該會已根據七日之會議意見、呈請交通鐵道二部要求全國聯運分配於民營航業公司辦理、而合衆三北大振等數家、並亦直接具呈交鐵二部、要求分運後、三北曾接鐵部九日來電、允將湘滬線聯運、歸該公司辦理、刻方接洽章程合同等手續云、

簡報

◆本市全浙公會、重視浙省鋤理滑丈赴京請願代表、本星期末出發、

◆警士訓練籌備委員會將選入龍華路泉漳中學原址、下月招收學員三百名、

◆實部已咨市政府飭屬各機關、因公使度量衡、可暫行免征檢定費用、

盧仝牌祁門紅茶

中國第一品茗家

唐代盧仝，能文工詩，尤好品茗，著有茶歌，其居處有盧仝瓷茶泉，可謂我國第一品茗家，

按我國千餘年前。茶已爲名人所重。今則推行全球。靡不知華茶之名貴矣。盧仝嗜茶。且作茶歌。想見烹泉品茗之樂。而其選擇必精必審。固不待言。本號上等祁門紅茶。所以命名盧仝牌者。正以其芳潤怡神。不同凡品。最悅高人雅士之口耳。

盧仝牌祁門紅茶

各大公司及京貨號均有出售 一磅裝每聽洋一元半 半磅裝每聽洋八角

TRADE MARK 註冊商標

上海 汪裕泰茶號出品

(二)

電力工潮相持不決
職員大會議決怠工
訂定紀律通過要求
兩同鄉會函請工部局迅謀解決

上海電力公司全體工人、自實行怠工後、因公司態度始終堅持、致無法解決、全體職員爲表示援助起見、昨日上午九時、特假座小西門少年宣講團、舉行大會、議決組織怠工委員會、與工人取一致行動、茲分紀各情如下、

◇職員大會◇ 上海電力公司職員聯益社、於昨晨九時召集全體職員舉行大會、到市黨部戴有恒、總工會朱學範、及職員數百人、公推吳祖培董天元方謙爲主席、報告電力工潮經過、及資方壓迫華工情形畢、即由上級代表致詞、勉勵職員一致團結、爲華工人格作合理抗爭、繼即議決各案如下、㈠組織怠工委員會與工人採取一致行動案、議決通過、㈡決定怠工委員人選案、議決通過、人選名單祕、㈢擬訂怠工紀律案、議決修正通過、㈣要求改良待遇條件案、議決通過、㈤發表告各界書案、議決通過、㈥在怠工期內所有一切職權儘歸怠工委員會處理案、議決通過、

◇怠工紀律◇ 全體職員自舉行大會後、即不到公司辦事、尚有少數職員因未接通告、上午仍在寫字間工作、但自下午起則亦絡續退出、茲錄其怠工紀律如下、㈠怠工期間一切應受怠工委員會命令、㈡怠工期間全體職工絕對不得自由進公司工作、㈢怠工期內如有破壞怠工紀律者應予嚴厲處分、

◇要求條件◇ 職員通過要求條件如下、㈠無故被公司裁撤者、應由公司撥給三個月退職金、及百分之五之勞績金、因故被停職祇得百分之五勞績金、（如有犯罪行爲經法院判決者、取消其所有一切權利、㈡要求公司確定服務規則、由主管官署核准公布、俾資遵守、而得保障、㈢凡服務滿一年以上之職工、至年底應發年賞一個月、㈣職工新俸晉級章程、應照工部局同樣待遇、㈤服務滿一年以上之職工、應給予例假二星期、（其辦法參照工部局）

◇公司聲明◇ 上海電力公司昨日發表英文聲明一件、茲譯錄如下、近日報載關於電力工潮事、主因認爲公司不遵守與工部局訂定之養老金契約、然從下面之事實觀之即可知其大概、按照一九二九年八月八日、本公司與工部局訂定之契約第〇編第一章第B段云、公司方面有充分保護全體電力部工人之義務、工人有享受優待辦法之權利、且不得開除無故工人、又按照工部局一九二一年七月一日發出之六〇〇二七號通令、與一九二五年十一月二十五日發出之八一九七號通令、公司總爲可通行而能遵守者如下、㈠爲不幸之疾病纏身、經醫生診察屬實者、於退職時、華工可得半薪之百分之五之養老金、惟須工作成績得上級管理處認爲滿意者、始可領得、㈡華工於工作二十年後、因任何理由而卸職者、亦可得年薪百分之五之養老金、故本公司所負付給養老金之責任、除不幸之疾病纏身之工人外、工作未滿二十年之工人、本公司並無付給養老金之必要、此制可考查工部局之準確紀錄、本公司既未背章施行、故工人怠工、公司不能負任何責任也云、

◇各界表示◇ 自電力工潮日越嚴重後、本市各團體以影響所及、全市將蒙不利、紛函工部局及公司請迅謀解決、昨日又有常州同鄉會、江蘇同鄉會等致函工部局、請予持平解決、茲錄原文如下、（常州同鄉會）逕啓者查近日報載電力公司因陸續開除工人、薛阿資等發生怠工風潮、該公司因成見在胸、毫不顧忌、致使形勢日見嚴重、但此係有關整個社會安全之問題、萬一因此發生事變、間接使市民身受其害、貴局職責所在、務須嚴厲注意、否則因此發生事變、電力公司雖有其應負之責咎、而貴局不能弭患無形、似未能獨持其解決、爲此專函奉達並希諭令該公司及早、藉免意外、實所企盼、此致工部局、（江蘇同鄉會函）逕啓者敝會所屬各會員多爲上海電力公司之用戶、此次該公司因待遇工人不良致引起怠工糾紛、迄今多日雖經各方竭力調查、而該公司始終態度堅持、拒絕接受、致使此項極易解決之工潮、反日趨擴大、現工人方面甚願全我用戶利益起見、尚在維持發電、但據現狀觀察、該項工潮因該公司缺乏誠意之故、其嚴重之局勢正在逐步推進、倘仍延不消弭必至迫使工人不願維持發電、因之發生意外事變而使敝會各會員受到業務上或其他種種之損害、應由該公司負其全責、查貴局爲監督機關責職自重、應請即行制止該公司之無理延宕、俾敝會同鄉得免受其影響、是所切盼此致、

福綸雙宮廠
工人昨仍未復工
四區繅絲業工會正勸告

虹口天寶路底福綸雙宮絲廠工人四百餘名、自本月六日下午無故罷工後、資方因工人迄未將理由宣佈、以致無法處理、又以屢欲開車、工人到者寥寥、故迄今數日、尚未解決、該廠本定昨日鳴笛開車、又以人數到者僅十三四人、致又未成、該廠除向工人責詢外、如各工人延不復工、亦決暫緩開車、四區繅絲業工會、因恐事態擴大、難以應付、業已勸令各工人早日復工云、〇〇〇

大學生窮途末路
捏造假函圖敲詐
閱招尋女孩廣告頓起歹意
紿姚楊氏發覺密報捕房解院

十三歲平湖女子楊雪芳、於本月初、偕其母由原籍來滬、至牯嶺路一號門牌親戚姚楊氏家遊玩、迨至五號、楊雪芳忽然失蹤、經姚楊氏四出找尋、毫無着落、遂於六號據情報告該管新閘捕房、請爲查緝、一面分發傳單、幷登報懸賞招尋、如有人能將楊雪芳送到者、謝洋一百元、詎有常州人馮炳生者、因

窮極無聊 淶到滬滾、自閱見該項廣告後、即異想天開、認爲大好機會、乃捏造杭州城站檢查所信函、身穿舊灰色制服、冒充該所兵士、於本月九號下午、遲投姚楊氏家、袖出信函一紙、謂女孩楊雪芳、實被一年約五旬之

老嫗所拐 搭乘火車赴杭、現在杭州車站被檢查所查獲、現押所中、故特派伊持函來滬通知、如欲將楊女送滬亦可、姚楊氏聞語、信以爲眞、不覺大喜、乃懇求馮將女孩送滬、幷給其車資洋二元、馮當允諾、約定翌日下午四時、將

楊女領來 幷取賞洋百元、言畢而去、迨至前日雙十節晚間、馮果又至、又取出檢查所隊長張傳之信函封、謂請照信中一切辦理、經姚楊氏察得信中大致謂、現該老嫗及女孩將解送上海第一特區法院訊辦、所有來往滬杭之一切旅費、須氏負擔、姚楊氏閱畢、以馮此種行爲、實係空言搪塞、

詐欺取財 乃遣人密報捕房、派華探李文釗、往將馮炳生連同信函二封、一併帶入捕房收押、昨晨解送第一特院刑八庭、據捕房律師王耀堂、陳述案情、請依照刑法三六三條二二四條詐欺取財僞造文書罪判決、又據姚楊氏投案證明被騙情形、詰之被告、供認受友人王祥之愚、出此下策、幷稱余本非下流之輩、前在某

大學畢業 繼入軍官學校肄業、余父曾一度服務於軍界、現任江蘇省政府軍法處審判官、因與家中發生意見、隻身來滬、爲經濟所迫、落魄異鄉、與歹友王祥爲伍、受其愚弄、今已悔莫及、請求特別寬宥云云、經吳廷琪推事核供、諭被告馮炳生押候十六號宣判、

游藝場
電影觀客自殺
曾向西主保姆借欵
自殺原因或即爲此

皖人李永泉、年三十八歲、向在法租界朱葆三路、麥利波酒排間內充寫字、於前晚（九日）九時許、至小東門某游藝場、觀電影劇、既畢、忽倒臥不起、當經舁送上海醫院就治、詎因

◇**服毒已深**◇ 氣絕命、當在李身畔、搜出絕命書一紙、略謂因受經濟壓迫、又值債務緊逼、不得已、故自殺、等語、翌日該公司職員、投報該管一區二所、云、電影部游客坐位下、發現來沙而

◇**藥水空瓶**◇ 一只、想係服毒之游客所棄、該所所長劉雲舫、以案關人命、一面飭報地方法院請爲勘驗、一面設法招尋屍屬、既而屍妻李秦氏投案聲稱、已認明死者確係乃夫、向在某酒排間供職、月薪五十元、兩月前、曾一度服毒圖盡、經施救治愈、昨日該

◇**酒排間主**◇ 西人某、因李曠職已久、特派人到家詢問、李又謂曾欠西主人之保姆洋百元、業經償還七十、尚欠無幾、詎該保姆訴諸西人、李或以名譽攸關、故久久不到云云、今李自殺原因、或即爲此所致、當經法院、准李妻領屍棺殮云、

二期航空獎券月底開獎
派飛機各地散發傳單

財部發行之第二期航空公路建設獎券、改爲每張十元、每條一元、及擴充各地經銷區域以來、銷數已達全額三百萬以上、決定本月底在亞爾培路逸園舉行開獎、其一切手續、均與第一期相同、獎券委員會辦事處、爲喚起國人注意航空公路建設重要起見、特印製傳單五十萬份、商請中國航空公司派飛機數架、於國慶日起至十六日止、在上海、南京、蕪湖、九江、鎮江、安慶、漢口、徐州、濟南、北平、天津、四川、重慶及杭州、寧波等各大商埠、散發傳單一星期云、

★　★　★

新孚洋行買辦薛浩峯
被誣侵占案已大白
周朱氏所訴三項無證據
悉遭駁斥判決完全敗訴

新孚洋行買辦薛浩峯、向營絲業十餘載、前曾與已故之周福華合營各項事業、其新孚買辦一局、周亦附有小股、其後周本人病故、僅剩一寡妻朱氏、並無所出、薛因念友誼、未予立即拆出、俾每年獲有盈餘、足以贍養、周之寡妻、數年以前、朱氏忽要求將股拆出、薛亦同意、由雙方立據、並由席裕昌律師證明爲憑、據中並聲明夫故無後字樣、不意最近忽有自稱周福華之子周綿坤與周朱氏、聯名向上海第一特區法院起訴薛浩峯、誣其吞沒新孚買辦股份、又將民國五年早已閉歇之年豐絲廠要求查帳、又自稱緒豐絲號、周姓亦會附股於王笙甫名下、亦要求薛交帳查核、法院准詞之後、傳集兩造審理、並傳喚案中證人到庭、案情遂以大白、周朱氏與周綿坤所訴各點、均以與事實完全不符、悉遭駁斥、薛君被誣情形、至此乃水落石出、茲將法院判決書內擇要錄載如左、

事實（上略）據原告及其訴訟代理人稱、原告周朱氏之夫周福華、於宣統元年八月病故、當時即過繼原告周綿坤爲嗣子、有訃聞及結婚禮簿可證、福華在日、曾出銀五百兩與被告、夥營信孚洋行買辦職務、及福華身故、被告僅於每屆年終送來便條一紙、未有正式紅帳、所有應得紅利、亦係被告任意支配、甚至近兩年來、並無便條紅利送來、經致函警告、竟稱已立據拆股、查民國十八年、原告周朱氏以自有方單託被告擔保、向元昇錢莊押借銀二千兩、至民二十年、因須換領土地證、遂由被告囑將原告周朱氏所有信孚股單向伊押款贖出方單、原告周朱氏深信不疑、當將該股單交與被告、由其取出書就之字據、命原告周朱氏簽名蓋印、原告周綿坤同往、亦爲被告欲令原告、現查該字據竟載原告退股、並捏載夫故無後字樣、顯係被告施用詐術、而成不能認爲有效、又被告經理之緒豐絲號、曾由福華附於股東王笙甫名下入資一股、計銀五百兩、不料被告將該附股合同騙去、改換其子薛仁德名義、被告創立之年豐絲廠、曾由原告周綿坤附入股銀二千兩、乃未及數月、又倒閉、迄未公佈帳目、原告所有合同亦爲被告收去云云、顯有舞弊詐欺情形、因特提起本訴云云、提出訃聞禮簿請柬爲證、據被告訴訟代理人稱、原告周朱氏之夫周福華、雖曾與被告夥營信孚洋行買辦職務、但原告周朱氏、於民國二十年間、託人商將該股本公積金等、歸幷與被告接受、當由被告交給股本銀五百兩、歷年公積銀一千〇十六兩二錢、又復加給銀八千兩、除去民國十九年分信孚虧耗銀九十九兩四錢八分、代還源昇錢莊押欵本息銀二千一百十四兩六錢、外、淨找給銀七千三百〇二兩一錢二分、立有退股歸併據、及證人馬岩青、沈聯芳、汪辛孜、王粵夫、朱星齋、席裕昌等可憑、該退股據草稿、尙係原告周朱氏提出聲明氏夫故無後、所有家務均由伊一人管理、茲乃藉詞原告周綿坤係已故周福華之嗣子、出頭爭執、殊不知家長統一家政管理家務之權、縱原告周綿坤確係嗣子、亦不能推翻原告周朱氏所立退股字據爲無效、至緒豐絲號係光緒三十三年由被告與吳子敬、吳玉麟、王笙甫占二股、計銀一千二百兩、周福華在王笙甫名下附入一股、計銀六百兩、周福華故後、王笙甫退股、民國四年一月、由原告周朱氏、向王笙甫退股、將附股合同取銷、事與被告無涉、又年豐絲廠係民國五年被告與陸恂記、趙鶴記合夥組織、原告周綿坤之生父周春野以周綿記名義、在被告名下附入一股、計銀二千兩、立有附股合同、次年丁巳六月、因虧耗歇業、已算明帳目、找清欵項、有當時司帳兼股東之朱星齋及其製作之報告可證、如果帳未結算清楚、何以十餘年之久、歷無異議、按之時效規定、亦不能再行主張云云、提出退股字據草稿合同清帳信件、並聲請證人朱星齋等爲證、

理由 本件原告主張之事項、計分爲三、㈠信孚買辦股份、查被告提出民國二十年七月二十一日原告周朱氏所立退股歸併字據、訊據該周朱氏承認、係其親筆署名蓋章、並據證人朱星齋、席裕昌、王粵夫、汪辛孜等證明立據付欵、及經席裕昌朗讀字據各情形、足見該周朱氏、確經退股、並已深悉該退股字據之意義、何能空言、謂係被告施行詐術、主張撤銷該字據、責令交出簿據、至原告周綿坤、本係周春野之子、即原告周朱氏之姪、爲原告等所不爭、其主張自幼過繼與周福華爲嗣子、無論所呈訃聞禮簿請柬等證據、是否眞實、第據該周綿坤供與周朱氏同居、則其對於周朱氏之過股、自難諉爲毫不知情、在當時既然默無異議、即不能事後翻異、況周朱氏爲主持家務之家長、其因贖回方單、將該股份出讓、係屬處理家務應有之權能、何能於得欵應用之後、出頭主張無效、仍令交出簿據、原告此項請求、殊非有理、㈡緒豐絲號股份、據原告供則係附於王笙甫名下、本與被告無涉、其主張附股合同、爲被告騙去、並無騙取之證憑、且原告訴狀載爲勒迫退股、亦與所述騙去不合、原告周朱氏時稱民國二十年做押欵時、被告將信孚、緒豐、年豐三張合同、一併拿去、時稱緒豐絲號合同民國八九年薛浩峯拿去、尤屬自相矛盾、不能置信、原告請求交出此項簿據、亦非有理、㈢年豐絲廠股份、查該廠係於民國六年、因虧耗歇業、所有殘餘財產、已經分派清結、已據證人朱星齋證明、並對被告提出之年豐絲廠清總帳目、認係其報告無異、足證該合夥之帳目早經完結、如果尙有應行清算之事務、則原告何以早不主張、迨今已歷十五年之久、乃復請求交帳、被告謂依民法第一百二十五條規定、不得再行主張、自屬正當、原告此項請求、不能成立、

中學會考洩題案
地方法院昨續審
傳訊朱鎮蓀劉建安等
十四日下午二時再訊

本年上海市中學會考發現洩漏試題經市教育局將學生謝英及其兄謝震、並印刷所主張介良等、一併移解地方法院、由檢察官偵查起訴、曾奉審訊、茲復奉院長指定刑庭長錢承鈞鄭重審訊、昨日上午、又奉開庭續審、謝英保釋後、因病未到、

朱鎮蓀供 官問朱鎮蓀、供年二十一歲、安徽人、以前在教育局測驗股充當股員、現住大林路瑞康里五號、問劉建安是何關係、答是同事、問你們到南京印刷題目、幾人去的、答我與劉建安兩人去的、問封緘是何人、答是潘局長、問題目中是何功課、答有一種高中二初中三小學、問國英算總有的、答有的、問你兩人交何人印的、答南京印刷所、問第一次是何人校對、答印刷所、問用什麼紙、答很薄的、問你們校對是幾時、答第二次、問是何紙、答是與第一次同的、而第三次亦是我們校對的、是道林紙、問第一次看大樣是幾時、答六月八日、我們是九十兩日、十一日止、問幾時帶回的、答十一日夜、車歸家的、問搜出題目是那幾張、答不知道、試題紙鉛印的就是、

劉建安供 官問到此、劉建安供年二十七歲、湘潭人、現在敎育局第二科辦事員、住黃家闕路一百五十三號、問你與朱鎮蓀是幾時到南京、答六月八日、三時到的、問帶多少題目、答三種題目、問你那一天到南京印刷所、答當日卽至、翌日開始印刷、問第一次校對是何人、答印刷所、問何人校對、答不知道、問你們是幾時、答在九十兩日是第二第三次校對的、至十一號晚車帶回來、問你們校對第一次是什麼紙、答不是印題目的紙、是大樣紙、問這張鉛印的紙是題目紙否、答是的、

謝震等供 至此問謝震、此張紙是良校的嗎、答是張介良、這紙是另外抄的、問抄的呢、已不見了、問那天付你的、答十二日付的、問十二日付你還要另抄嗎、答是的、問你在檢察官問時說有、鉛印的這不能改、答沒有說的、問你爲什麼要抄、把你拿來討論的、答有的地方不懂、問張介良、你把題目交他的還是托你弄的、答沒有托我、問張介良把他什麼、答英文生活歷史、問搜出東西你交他嗎、答不是的、官云這張東西是檢察官當場搜出的、至此官諭十四日下午再訊、遂退庭、

★　★　★

五盜被捕
一年間逮犯七案
丁老五等猶圖狡賴
經證明始俯首無言

虹口捕房於上月二十四日下午六時、至六時半之間、因根據已獲之盜犯張源卿之口供、遂先後在鴨綠路橋及吳淞路等處拘獲其同黨丁老五、徐有富、周興官三人、帶入捕房後、因獲案時間甚促、匆遽間未能盡將各被告犯罪案件調查完竣、於是乃依據刑法第四十二條及六十六條、向第一特區地方法院聲請准予將丁等羈押、俾捕房得以從容着手偵查、當即奉諭核准、展期調查再訊在案、乃在此改期之中、經捕房飭探嚴密

偵查之後 發覺丁犯等於最近一年間、連續結夥持械犯搶劫、用強暴手段、相繼犯案、竟達七起之多、計第一案、乃丁徐周三犯、偕同在逃未獲者一人、結夥於一月八日上午七時、持械闖至舟山路四百五十號婦人韓萬氏家、搶劫財物值洋二百零五元、第二案、乃於二月念五日下午六時、持械闖至楊樹浦路三百十九號、徐金生家、搶劫財物值洋三百念七元、第三案、乃於本年六月十四日下午九時、串同已獲辦之張源卿等犯、持械闖至東熙華德路七百二號南貨店搶劫財物、第四案、乃丁徐二犯、於本年九月九日下午九時、串同在逃未獲者二人、持械闖至安樂路一百六

七十四元 十一號婦人陸伍氏家、僅被劫去財物六元、第五案乃丁徐周三犯於本年九月五日下午七時半、夥同在逃未獲者二人、持械闖至百老匯路九百九十七號陳吉雲家、搶劫財物值洋一百七十元、第六案仍爲丁徐周三犯於本年九月十六下午六時半、在百老匯路九百五十七號劉世泉家、施行盜掠、但結果僅被劫去財物值洋十六元、同時並查悉丁犯尚有男女二子、男名王小二、又名二呆瓜、女名王女、與黃王氏頗有參

同黨二人 與丁犯等均屬同鄉、與丁等犯案之重大嫌疑、而尤以黃王氏涉嫌較重、因丁匪每次犯案、其所恃以恐嚇事主之手槍、事先均由黃王氏代爲運至目的地供給應用、事後則仍歸其負責安藏、於是捕房乃向一特法院請得九九一三號搜索票、飭探投市公安局、會同偵緝員多人、先後按址馳赴閘北邢家宅路三百三十六號將王二呆瓜及黃王氏拘獲、並抄出毛瑟手槍一支、子彈三十粒、人贓一幷移提至捕房、經再度詳加

盤詰之後 丁犯均俯首直認不諱、至是、調查捕房遂於今晨依據刑二百八十四條強盜罪、

★　★　★

帥樹春因奸被殺
兇手沈初福今晨被捕
帥誘奸沈女沈憤而動殺機
齊物浦路碼頭血堆案大白

昨晨七午在工部局服役之汽車夫錢金發、到榆林路捕房包探間報告、謂在齊物浦路碼頭上、有一堆血、血中有斬斷手指三枚、血堆離碼頭約十餘步、血跡直淋至碼頭邊、捕房據報、即往察勘、並知照水巡捕房注意浮屍、至下午一時威脫瑪路果撈屍一具、即由該處通知捕房往驗、該屍果缺三指、恰相符合、且頭與身體有斧傷十數處、在屍身中搜獲一日記簿、簿中發現批命書一紙、上書帥樹春、年廿九歲、父存母亡、兄無弟一、妻有子無、死者身穿黑嗶嘰長衫、黑毛葛褲、白柳條短衫、白襯衫、尤奇者、在血跡中有三棵香及香烟上插有花會紙、旁有燒餘之紙錠灰、至日記簿中、有電話號碼、捕房開報後即由華探長楊培生親自派探四出研究查訪、直至傍晚、始得某方查悉死者確名帥樹春、與齊物浦路南山路沈隆興牛肉店老闆沈初福爲賭伴、帥每日必往打牌賭聚、漸將沈妻前夫之十五歲幼女（俗稱拖油瓶）名沈貴卿誘惑、當女十三歲時已與帥發生肉體關係、曾被沈妻撞破奸情、將女痛打訓斥一過、辛因雙方戀姦情熱、無法阻止、沈雖有所聞、但隱忍懷恨、以圖報復、昨夜沈忽往邀帥雀叙、賭畢晚餐後、沈即向帥謂、近日經濟拮据、邀請繕書花會紙數張、出外求神、帥從之、事畢、即執香燭、徐步走至齊物浦路離浦濱約五碼之距、沈即令帥跪下、對江求夢、帥即從之、沈突然變色、滿面猙獰兇光、向帥嚴詞云、『汝瞞吾女兒窩心麼、』帥答『窩心、』此時沈已將預藏割牛肉大刀取出、帥即袒然曰斬吾無妨、沈聆言怒氣直冲、立即舉刀向帥後頸先砍一刀、帥負傷即舉雙手護頸、沈此時神經錯亂、舉刀向帥亂砍、十餘刀後、即移屍抛入江心而逸、直至今晨一時許、捕房始於滬東揚州路三民坊二十號內將兇手沈初福拘獲、其女貴卿仍在逃未曾被捕、兇手定今晨解院訊究云、

老嫗季郭氏爲
紗廠女工墮胎
女工病危醫院
老嫗捕押法院

杭州女子祝阿巧、年華雙十、姿色可人、家住倍開爾路人壽里六十三號、向在同孚路春陽里上海織綢廠爲女工、近與該廠司賬名徐文耀者、

▲**結不解緣** 鶼鰈、發生肉體關係、珠胎暗結、懷孕三月、女恐兄正源知悉、非常不便、與徐互商之下、設法

▲**着人墮胎** 由徐友朱姓覓得住居閘北華界某處之高年老嫗季郭氏、於本月二號、在女之膩友卽鄰左五十一號錢金妹家臥室中、言定打胎費袁頭九元、氏用

▲**藥草一根** 長四寸許、插入祝女子宮、至翌日胎果墮下、但女身子疲乏、往同仁醫院醫治、嗣因病劇、經其兄祝正源探悉、馳往將妹轉送廣仁醫院療治、前日榆林路捕房幹探張得功、在小沙渡路將打胎之季郭氏查獲、帶入捕房、捕頭諭飭轉送女所暫押、昨晨解送第一特區法院刑三庭、捕房律師張天蔭、詳述經過、並稱捕房派探前往

▲**該織綢廠** 拘拿徐文耀、據稱徐係學徒、已逃避無蹤、復至錢金妹家調查、得悉她亦在該廠做事、對於祝女潛借他處打胎、完全不知、蓋錢女適往廠夜工、是以捕房不予起訴、現祝女在廣仁醫院、

▲**病勢頗重** 請爲延期云云、當將同樣藥草一根呈察、繼據祝正源稟明一過、質之被告、供詞支吾求宥、蕭變棻推事、諭仍還押、改期再核、

著作出版人會
派代表赴蘇

中國著作人出版人聯合會辦理振新書局破產事、前以蘇州振新書局、突告破產、共欠上海三十六家書店貨欵洋一萬三千餘元、經各同行召集會議、僉以該書局主人鄒章卿、資產富有、決難任其損害債權、故委託全仁夫律師、依法全權代理追訴手續、首先反對該局聲請破產、當經吳縣法院照准、並由該局擬回、聲請破產、復以該局地在吳縣、爲辦理一切便利起見、複委蘇州平一法律事務所謝居三律師代理、即進行調解、該振新書局承認欠欵不誤、遂於本月五日在吳縣地方法院調解成立、茲因舉請執行爲期將屆、適該會主席委員洪雪帆君、由粵回滬、故於昨日下午召集臨時代表會議、討論對付辦法、當公推該會幹事汪北平君赴蘇、與平一法律事務所謝律師合作辦理、依法進行手續、聞汪君已於昨夜尾車動身矣云、

口角啓釁
黃包車夫動武
宋學民受傷頗重

住居閘北飛虹路永安坊一號、某黃包車公司內、江北人宋學民、年三十歲、向以拉人力車爲生、昨日上午十一時許、有江北人蔡崔興者、亦以拉車爲活、乃向宋詰問曾否拜過老頭子、宋答以未曾拜過、蔡復語宋云、既未拜過、何能在此謀生、以是互相

大連箱屍案
兇手解抵大連
萬人空巷往觀

路透大連十日電 今晨兒玉之妻與中國已解抵此間、豫集碼頭以冀一觀者、共有一萬五千人、其中以婦女居多、兒玉之妻自橋梯步下時、觀衆均鼓掌不已、但無仇對之表示、二犯均拒絕與人談話、

昨晨閘北火警
損失不鉅並未傷人
起火原因在偵查中

閘北青雲路鴻發里第二十九號門牌之前樓、空無人居、忽於昨晨二時一刻、發生火警、頓時火光熊熊、不可收拾、旋經救火車趕往灌救、始克撲滅、計燬該屋前樓一間、並未傷人、惟該管警所、以該屋起火原因未明、現正從事偵查云、

搭蓋天棚
木匠失足墮地

住居法租界勞神父路恒昌里某號屋內、周金福向在華倫路、余洪記營造廠充工頭、近因其家需搭天棚、乃於昨午十二時許、令同時木匠楊阿裕、到家工作、詎楊將棚架搭蓋甫畢、拾級而上時、忽一失足墜地、腦部破裂、流血甚多、旋經舁送同仁醫院就治、詎因傷重、已氣絕殞命云、

中國人請飲國產
烟台啤酒

金市大振
冒出八百元大關
銀市軋跌外匯明暗俱緊
掉期在即空方急起補進
會現八百〇六元半高價
結果復漲起十四元六角

＝標金＝ 昨雙十節假後開市、即飛騰、漲風甚烈、遠係呈猛進、鈍退之狀、半日間最大價八百〇六元五角、最小價八百元、相差六元五角、其間盤頭、至多不逾三元、同業意志甚好、結果復漲十四元六角、初開即張十二元六角、飛出八百元大關、計一元一角、盃兩日間、海外銀市軋跌、匯兌英升美降、又以紐約五金交易所期銀頻跌五十五元至七十五泡音、而物價漲而復跌、金市因之大振、繼則略挫、當以前進空方急補、如同豐恆大興永丙興空等尤甚、實以掉期在即、且外匯明暗俱緊、補空者爭相扒、洋行家亦有結購、至近期美金已潛入三十元以內、惟中途略有升縮、致金價盤旋於八百〇一二元之間、旋以市氣益俏、且銀市仍將續縮之訊、據面上遂八百〇六元以上、不意浮求者股動、午時銳利無比、會多者乘機吐出、又匯市稍鬆、故最後抑至〇四元一角收盤、當日開收、較漲二元、(物品拍〇四元)至英金緊一二五、美金半元、後市因逢週三無市

＝現貨＝ 前保交易濟淡、價爲一千一百三十五元、飾金又加一元、計一百十七元、

＝揭價＝ 以美金掛小二五計二十九元半、遂更至八百十三元半、初撳十二元左右、最小七元、終則撳九元餘、較九日少撳八元、光景登帳本月十二元、下月〇四元、補水十二元、

＝交易＝ 檯面上交易頗暢、惟雙方求供複雜、統計同豐猛補二千餘條、大興永丙興兆豐昌源茂昌升、永福餘森昌永等均有扒空、萬興順利同太昌福太亨志豐永鼎、昌義豐永乾昌祥大德成福昌等、大致出籍、大昌祥大康恆興元永豐均進、元興永反多、約進四五百條、同春德康均出、恆餘元春仍做空方、恆太源大元茂永元康祥出入後忽、閘投機商揚某抵進、慶發永入而乂出、大連帮共出二千四百餘條、廣帮恆興售出二百餘條、

＝條額＝ 各號十一月份條額、共二萬七千五百四十五條云、

◇銀市◇ 前日接(九日)英倫大條銀市電訊、近期長〇六二五、爲十八便士七五六二五、遠期仍爲十八便士七五、(脚地)少供給、市平、收市後無變化、又美銀價小二五、爲三角九分、又美銀期貨銀市、十二月一厘、一月勿動、半厘、十二月反小五毫、五月小一厘、七月小一厘六、匯兌英小一二五、美跌半分、倫滬先令勿更、孟買加一安那、昨接(十日)倫敦銀電、大條銀均跌一八七五、計近期爲十八便士三一二五、遠期計十八便士三七五、(脚地)大陸賣、缺乏維持、美國在低價時買進、市平收、市後因美國傾向買進、故市況平穩、又接紐約來電、美銀價小一二五、又五金交易所遠期計現貨爲三角八分半、銀價、計十一月爲三角八分八分半、十二月三角八分九厘、一月跌三角、以上均跌六厘、五月跌六厘、七月跌四角〇二五、現貨少二安那、遠期仍爲五十六羅比〇九安那、遠期仍爲五十六羅比十一安那、倫滬先令仍爲一先令三便士六二五、英對美升二五、爲四元六角九分六二五、美對英亦加二五、計四元六角九分二五云、

◇外匯◇ 前昨兩天後市均跌、匯分稍異、英升美降、本埠外匯、趨勢挺秀、明暗俱緊、步驟敏捷、匯豐挂牌英縮一二五、美縮二五、香港勿更、其餘均亦改貴、內盤計英金初緊一二九、旋後有〇六二五差次、終則縮一二五、交易不過數萬鎊、洋行略有結進、十一十二月份五千鎊、價一三、四三七五、金帮稍有出納、又美金初緊半元、繼則回鬆、又一二五、銀行出來十一月份三十元一二五、一月份半元、嗣後漸呈緊俏、並聞美銀尚須再跌、故一月份對做三一二五、十二月份一八七五、十一月份卒以回牢三十元內、結果稍鬆〇六二五、較諸九日竟緊半元、金帮扒一百餘萬元抵空、英美烟行及美銀公司均稍扒結、惟香港電售、保美匯上海華比等代出、各銀行向有賣出、後市因週三無市、今將成交各價錄後

▲英匯 內盤有〇六二五上落、晨開賣價十月份一先令三便士三一二五、十一月份三七五、十二月份四三七五、一月份半便士、二月份五六二九、進價照加〇六二五、正金出一月份三便士半、麥加利上海對做十月份三七五、東亞上海對做十月份三七五、正金賣與華比一月份半便士、中孚出十一月份四三七五、(潤昌裕入)匯豐出十二月份四三七五、午收價均與早開同、

▲美匯 內盤半日有二五軒輊、早開賣價、十月份二十九元八七五、十一月份三十元、十二月一八七五、一月份三七五、二月份五六二五、買價照加〇六二五至一二五、上海國華美豐華比匯豐均出一月份三十元四三七五、麥加利出十一月份〇六二五、華比國華麥加利美豐均出一月份半元、國華售與華僑一月份半元、大通麥加利均出十一月份四三七五、麥加利出十二月份二五、華比正金對做二月份六二五、上海出十二月份二五、美豐三井對做十二月份一八七五、大通麥加利均出十一月份〇六二五至一二五、後大通正金華比均出十一月份二十九元五六二五、華比運通對做一月份三一二五、午收價亦均與早開同云、

大條勿動

(國民新聞社十一日倫敦電)今日倫敦大條收盤勿動、計近期仍爲十八便士三一二五、遠期十八便士三七五、

假後收解特繁
劃頭做五六分 拆息仍爲九分

昨因雙十節後開業、各種收解繁瑣、尤以此次錢莊亦休業、故愈形忙碌、洋拆市價、早午市仍爲九分、割頭加水略好數分、計有五六分行市、拆票交易、早市轉帳及新交易五百六七十萬、午市三十餘萬、小總會七十餘萬、銀行收解、外商票欵銀三百六十萬、洋匯四百八九十萬、特欵各種貨匯押墊什欵十萬、銀五百八十萬、六百六七十萬、進倉銀五十萬洋、出倉洋八十萬、華商銀行收解、票欵四百四十萬、特欵五百、十餘萬、各路貨匯稅什諸欵六百五六十萬、進倉七十萬、日商銀行出倉、銀六十萬、洋一百萬、洋押欵交易、取贖七十餘萬、新做九十餘萬、鈔票收回一百七十餘萬、發出二百十餘萬、共達四百萬、光景、錢莊洋公單六千四百萬、洋押頭欵一千五百餘萬、各路匯欵八十餘萬、收現七八十萬、客路來源十五萬、去胃三十萬、

小洋驟然回跌
銅元回長三千文

昨日八開小洋、較九日市價驟跌五元、計爲八百四十元、早午兩市俱回、做出交易、早市一萬一千五百角、午市二千角、四開小洋亦跌小四元七角、計早市爲七百八十八元、午市爲七百八十七元七角、交易早市十三萬五千角、午市四萬九千角、銅元回長三千文之多、爲三百〇三千文、交易三萬六千三四百串文、計代價洋一萬二千元、

實部擬定廢兩
變通辦法二條

國民政府實業部、現擬定廢兩改元變通辦法三條、令本市社會局轉飭所屬商業團體、略云、案奉實業部訓令商字第一九六三號內開、案查廢兩改元一案、核准登記於本年四月施行之年公司及註冊之商號、凡其資本總額、自應一律改兩爲元、以符法令、本部爲便利商民起見、擬定變通辦法三條、令知到部、除分令外、合行令仰該局遵照、改兩爲元變通辦法、附公司資本改兩爲元股份總額改兩爲元、依七一五折算、每萬兩合成七千一百五十元者、應呈由主管官署轉呈備案、不必呈請變更登記、每股金額依七一五折算、每十兩合成十四元者、應呈由主管官署轉呈備案、不必呈請變更登記、(二)換發股票或股票加蓋戳記註明、可仕公司之自由、

銀行發行準備

▲中央 本會依據中央銀行條例第十五條之規定、對於本行發行兌換券準備金、負檢查之責、茲於民國二十二年十月九日、在本行發行局舉行第十一百七十五次檢查、用將檢查結果、公告如左、(甲)兌換券發行總額銀圓六千三百二十一萬八千五百十五元、內計銀圓券五千七百八十二萬〇七百五十元、輔幣券準備金總額六十三百八十萬一千七百二十元、內計現金準備一百二十五千八百四十萬四千一百二十五千元、是項現金準備一百二十九萬五千元、發行庫存八百四十一萬四千七百九十元、存本行二百〇八十一萬三千六百七十四萬一千元、存各埠分支行一百六十十九元、保證準備折合銀千一百三十九萬四千元、(乙)兌換券發行總額四十一萬六千七百十五元四角、四關金兌換券準備金總額四十一萬七千十五元四角、是項準備金內三錢九分、計標金六千九百五十九五、以定價五百九十七五元四角、

▲四行 準備庫、係由鹽業金城中南大陸四銀行聯合設立、專辦發行中南銀行鈔票事宜、按照該庫發行章程、發行鈔票、保證準備至多四成、每六成、現金準備至少六成、保證準備至多四成、每次公告如下、一次、經四行稽核員及會計師檢核、茲照錄十月七日第一九七星期公告一次、並經四行稽核員七、

昨日交換總數
銀行票據交換所

上海聯合準備委員會票據交換所、二十二年十月十一日交換總數、銀圓一千零十二萬三千四百七十九元五角五分、內計銀圓五百五十一萬六千零七十八元五角二分、匯劃銀圓四百六十萬零七千四百零一元零三分、

債券價繼續上挺
裁兵金長等一度漲元餘
結果各價概好半元左右
◇◇……前途仍樂觀似難回跌

昨(十一日)華商證券交易所債券市況、強勢仍極高昂、長遠期曾猛昇一元、裁兵亦一度發現六十八元七角之高價、鹽稅幾近五十五元關、人心興奮萬分、張風銳不可當、前市多空皆活躍、供給與需求、尚能維持均衡、頭盤開出市價、較前日曾略跌二三角許、以盤實氣突盛、需求驟增、各方紛紛投資、雖出籠與拋空、亦復不少、籌碼仍時感涸竭、市價仍逐步推進、步驟敏捷、市氣挺秀、後市初盤又繼續扶搖直上、裁兵金長趨勢更屬急烈、不能稍挫鋒鋭、造收盤以浮多了結、漸多上漲、實意稍軟、始稍有戳結、較前日尚漲過巨者略有回落、張風不果、等、計金短二三角至六七角、近期遠期高漲七角、鹽稅鍵好五角、裁兵長張半元、整六好四角、金長張七角、…

約股市、氣象良好、道瓊斯實業股平均價漲一・九二、鐵道股漲一・一四、公用股漲〇・〇六、至週七一、債券漲〇・〇六、受二二、因物品均疲、股市稍受影響、損失週一所得之半、惟日內因商業消息沉悶、人心觀望、股市之漲落、無一定趨向、預料最近期內、仍不脫盤旋局面也、附週二道瓊斯指數如左、

	十月十日	比上日
實業	九八・七七	跌〇・九五
鐵道	四二・五七	跌〇・四一
公用	二六・七八	漲〇・三〇
債券	八四・五二	漲〇・三一

附本埠股市指數
十月十一日　一二七・五八　跌〇・一一

美股先漲後跌
兩日間

商業沉悶人心觀望 最近不脫盤旋局面

美東銀公司報告、本週一之紐約股市、……

粉麥狂跌
首批美麥到滬

＝標粉＝ 昨日芝加哥麥電、各月均小七角左右、坎拿大麥電各月計小七角、本埠粉市上下午開盤、大落、一般人均因首批美麥到滬、無看小、浮多爭出、粉廠力拋、實二十餘萬包、天津帮竭力向出、一時賣氣甚濃、各月一致狂跌、結果本月小二分五、十一月小三分半、十二月小四分、一月小三分二五、二月小四分、三月小三分五、

＝標麥＝ 昨日上下午各月開盤、均隨粉市回小、結果本月小三分、十一月小四分、十二月小八分、一月小三分、二月小五分、三月小六分、

米市轉堅
本街銷胃較活

＝滬南＝ 昨日內地來源、滬南淡、本街銷胃較活、午後轉早市僻、其餘一致俏許、

＝新閘＝ 前昨兩日到源共四五十號、城鄉路暢、通常十號來源、破崑山新貨、洋尖洋粳略漲一角、石、破陳提起二三角、到銷對敵、價無漲跌、三種無市、日斛脚約五千包、變石、

客秈銷旺
市價頓漲

近日客秈銷場、本市而亦不暢、本街進胃略好、昨日開市、隨勢而緊、突轉旺暢、客化亦後共開一萬一千五百餘包、高貨多日未見之成交數量、情勢激漲一角、中次亦加數分、計開湖南靖江糙米五千包、又價六元六角、又價七元七角、又靖米三元四角、早米七元、又機秈三千五百包、價七元八分、江西機秈一千五百包、價七元七角、又角京車秈三百八十四包、價六元七角、六元、一角四分、又機秈一千包、價五元七角、千包、價七元八角、福泉兩帮分去、其次爲本街購買糙米甚多、

江北新米市況
蘇皖米鹽流通
民食賴以救濟

(清江浦通訊)江北產米區域以淮安、寶應、及裡下河各縣爲大宗、比年水患蝗災、產量大減、去歲偶獲豐收、以穀賤傷農、米商堆戶、登打擊各縣、淮陰漣水泗陽大流、未高昂、雖不產米、而米價並陽各縣、因之尚易維持、今秋新米登場、米價應較陳米、價未稍跌、乃因米商暗中操縱、機米每石六元、秈米每石五元、小民正若莫可如何、忽西壩運鹽、滬濱兩處鹽商、陸續由海州運到安東、繼由洪澤湖運至皖北、售賣一般鹽商、成以出獲利豐厚、淮北、因精鹽不便利、途至不靖、米價殊低廉、故搜款太重船同時、皖米五千餘石、七日抵淮陰之運輸、是便運騰、八日抵遂馬頭、分銷之各縣民食、如果銷售順利、以濟民食、傳價每石約四元左右、各縣河下漸售、經中操縱之米商、又受打擊、及暗中之米商叫苦連天云、

標紗花形勢均軟
美棉估計又增市況不佳
現銷亦難開展多頭失望

＝標紗＝ 昨日紗市、以外棉形勢不佳、市上多頭於失望之餘、都傾向了結、所以勢極虛弱也、全日共成交二萬六千六百九十包、各月期價小一元至一元七角、茲再比較如下、

	最大價	最小價	收盤價	比較	成交數
十月期	一八二・八	一八二・〇〇	一八二・五〇	小一・七〇	四七〇〇
十一月期	一八三・五〇	一八二・八〇	一八三・〇〇	小一・四〇	四六〇〇
十二月期	一八四・一〇	一八三・〇〇	一八三・三〇	小一・二〇	四五〇〇
一月期	一八四・五〇	一八三・六〇	一八四・〇〇	小一・三〇	四三〇〇
二月期	一八五・二〇	一八四・二〇	一八四・九〇	小一・〇〇	四二〇〇
三月期	一八五・三〇	一八四・七〇	一八五・〇〇	小一・〇〇	四〇〇〇

＝標花＝ 昨日花市局勢、亦呈不穩、緣紗市如此不振、況美棉估計又增四十七萬包、所以大戶壓力、繼續不絕也、全日共成交七萬五千四百擔、各月期價小二角五分至四角、茲再比較如下、

	最大價	最小價	收盤價	比較	成交數
十月期	四一・七五	四一・五〇	四一・五〇	小・二五	一三四〇〇
十一月期	四一・七五	四一・六〇	四一・六〇	小・三五	一三〇〇〇
十二月期	四〇・六〇	四〇・四五	四〇・四五	小・三〇	一二六〇〇
一月期	四〇・六五	四〇・五〇	四〇・五〇	小・三五	一二四〇〇
二月期	四〇・六〇	四〇・六五	四〇・六五	小・四〇	一一四〇〇
三月期	四一・〇〇	四〇・九五	四〇・九五	小・二五	一一〇〇〇

＝現棉＝ 昨日現棉市況、極形平淡、廠需、全日到貨計姚花二千六百包、通州花二千包、計開出之花、恆豐紗廠進山東美種四三〇件、價四四・〇〇、內外紗廠進山東美種三〇〇件、大成紗廠進太倉花三〇〇包、價四四・〇〇、現貨送廠、均三九、價三九、

＝美棉＝ 細絨棉市、乏南方重要買戶、及布套賣、不佳而跌、

十月期	九・二九	小・一三
十二月期	九・四一	小・〇四
一月期	九・四七	小・〇六
三月期	九・六五	小・〇五
五月期	九・八〇	小・〇六
七月期	九・九五	小・〇五
現貨	九・五五	小・一〇

＝現紗＝ 昨日現紗市況、仍不佳、以環境不過、銷售色則、維持、計全日共成交一千〇十一包、各帮、內地去十五包、計廣東一百八十五包、內地八十包、漢口三十包、南京三十包、北帮二十包、江西五十包、徐州十包、甯波一包、廈門十五包、雲南二百四十包、四川一百四十包、零售價小五角、

日貨進口激增
燃料及紗棉鹹魚最多

昨據日本駐滬商務參贊發表、本年份日貨進口、每月迭見增加、一月份五百七十噸、二月份八百九十噸、三月份一千七百噸、四月份一萬另八百噸、五月份一萬二千噸、六月份一萬一千二百噸、七月份一萬一千二百噸、八月份一萬七千五百噸、其中以燃料及紗棉爲大宗、鹹魚亦不少、日皆爲華商向日商直接訂購者、除一部份在滬上出售外、餘則運往長江流域銷售、薩門魚多運往杭州、湖州等處、九月份總數尚在調查中、預測可超出二萬噸云、

油市再跌
產價逐步下降

昨日豆油市況、復見暴跌、產價逐步下降、最近大連現貨、竟小至十一元、外、牛莊地價亦跌、來源見湧、現存頗豐、各帮相繼觀望、價格縮住多日、實方見情勢惡劣、不得不再度削價求售、竟又暴跌一元左右、昨牛莊油小至十三元一角、大連油十三元、岐山油十二元八角、船岐十二元八角半、統市成交四千餘簍、去路以本街爲大宗、此外內地鄉莊、均有染指云、

＝印棉＝ 孟買棉市、市況平靜、多頭了結而跌、

十二月期平加	一三三・五〇	小一・五〇
十二月期翁姆拉	一六〇・〇〇	小一・七五
四五月期白落溪	一八八・〇〇	小一・七五

絲銷益呈疲滯
歐美電轉絲價與絲本相差百餘元

紐約絲廠工潮、解決無期、復興計劃、仍難實現、物價益之上漲之可能、絲市則每況愈下、里昂英倫市場、秋季絲織品滯銷、毛織品上市、生絲需要毫無、絲銷益呈疲滯、海外電轉絲價益小、(紐約B級廠經價祇六百元強、里昂十三十五條份祇七百餘元、與華絲商絲本、相差一百餘元、手中存絲較厚之廠商、欲思忍痛求售、尚乏巨額之銷胃、前途益陷慘境、昨祇連納進雙馬牌十八至二十二條份白廠經十包、價六百九十五元、信孚進公四至二十六條份黃搖經九包、價五百四十五元、價五百七十五元、仍係補空性質、馬牌七里白大經十包、價五百二十五元、

珍眉綠茶
銷暢價漲

昨日本埠洋莊茶市、婺源屯溪等路之珍眉綠茶、怡和同孚天祥錦隆永興華茶等行、均因國外來電需求、大量搜辦、一般投機商販、乘機囤積、市盤驟於存底枯薄、市面因之大爲活動、此外針眉秀眉等項、錦隆洋行亦有進胃、價均平定、綠茶市面、至爲穩固云、

長江帮補購缺貨

外匯緊張、人造絲批價平疲、長江帮乘機補購缺貨、計川漢皖各綢商進德記頭二號綫克發本色三旗等牌、本月份現期貨(一百五十號至三百號)四十二箱、價自一百六十七元五角至一百九十九元七角半淨盤、

呢絨銷旺價堅
本客帮均有進胃

邇來呢絨銷路、愈見暢達、客帮除川埠外、咸有絡續添購、本街門市、西服、新衣、鞋帽作等各帮、俱有相當進胃、零剪及拆疋生意、尤爲熱鬧、售價極堅挺、嗶嘰格子華特呢、售開價爲四元淨盤、大石紅麥爾登二元五角、德記杜關香三元八角、四孝圖直貢六七、榮泰立德圖十元、安利素嗶嘰二元九角、禮和綢純毛禮服元色子貢十三元五角、兆豐格子大衣呢五元、公平二二華特呢五元、門莊零剪掛牌、均照舊曆中秋節之前略高云、

井陘煤銷場轉呆

受中興迭次暗黯影響、入秋以來井陘煤銷場、尚稱活潑、近因中興煤售出行市、迭呈暗鬆、目下廠銷之貨、每日半均滯銷、致該貨走場、又轉呆裝出、僅百餘噸、加之各輪船公司又大都改購中興、故其他方面走胃、亦祇數十噸、昨批發售價、棧單每噸統貨十二元七角五分、煤屑十二元二角五分、篩塊十四元七角五分、比前盤每噸亦小二角餘云、

行市一覽表
金融商業　十月十一日

▼銀洋錢市
上海銀行業同業公會聯合準備委員會

	早市	午市
公單拆欵息每千元每日	九分	九分
公單貼現率每千元每日	一角三分	一角三分
洋拆	九分	九分
劃頭	五分	五分
八開	八四〇・〇〇	八四〇・〇〇
四開	七八八・〇〇	七八七・七〇
拆兌	一・二六九・五〇	一・二六九・五〇
銅元	三〇三千	三〇三千
衣牌	三〇三千	三〇三千
角坏	二三三九	二三三九
貼水	六十四	六十四

▼國外匯兌（銀行賣價）

倫敦電匯	一先令三便士三一二五	跌・一二五
倫敦即期	一先令三便士三七五	跌・一二五
(以上各合銀幣一元正)		
印度電匯	八十三羅比七五	跌・七五
紐約電匯	二十九元半	跌・五
法國電匯	四百九十六法郎	跌・五個
爪哇電匯	四十八盾	跌・三五
德國電匯	八十三馬克	跌・七五
(以上合銀幣一百元正)		
香港電匯	八十九元七五	不變
(合銀幣一百元正)		
新加坡電匯	五十三元七五	跌・五〇
(合銀幣一百元正)		

▼中央銀行報告

紐約大條銀即期	三八・六二五	
倫敦大條銀即期	一八・三一二五	
倫敦大條銀遠期	一八・三七五	
海關金單位銀幣	二・〇四五	
英金	一便士七	三一・八七五
美金	美金	・八一
英金	一・三・一八七五	(合銀幣一元)
美金	二九・八七五	(合銀幣一元)
法郎	五〇〇	(合銀幣一元)
馬克	八三・	(合銀幣一元)

▼金市
金業交易所（洋本位）

十一月份標金上午開盤	八〇二・一
先令開出	八〇二・〇
最大價	八〇六・五
最小價	八〇〇・〇
午時收盤	八〇四・一
又 上午登帳	八一二・〇
又 上午登帳	八〇四・〇
又 上午	八一二・〇
十月份補水	一二・〇〇

▼銀樓飾金
大同行兌出 一一七・〇〇
收進 一一一・〇〇

▼證券物品交易所
十一月份上午開盤
最高 八〇六・三〇
最低 八〇〇・〇〇
收盤 八〇四・〇〇

▼華商證券交易所（前市）

	開盤	收盤
關稅庫券	三三・四〇	……
期貨		
念年統稅庫券	五五・〇〇	……
一九關稅十月期	三二・〇〇	三二・〇〇
又 十一月期	三〇・〇五	三〇・一〇
編遣十月期	四〇・七五	四一・六〇
又 十一月期	四一・〇〇	四一・五〇
裁兵十月期	六六・八〇	六七・一〇
又 十一月期	六六・六五	六七・〇五
一九關稅十月期	四八・三〇	四八・四〇
又 十一月期	四七・九〇	四八・〇〇
一九善後十月期	五〇・八〇	五一・四〇
又 十一月期	五〇・四〇	五一・二〇
二〇捲烟十月期	五一・一〇	五一・八〇
又 十一月期	五一・〇〇	五一・五〇
二〇關稅十月期	五〇・六五	五一・一〇
又 十一月期	五〇・一〇	五〇・九〇
二〇統稅十月期	五二・九〇	五三・一〇
又 十一月期	五二・三〇	五三・〇〇
二〇鹽稅十月期	五五・〇〇	五五・三〇
又 十一月期	五五・〇〇	五五・二〇
整理十月期	五八・八〇	五九・〇〇
又 十一月期	五八・六〇	五八・九〇
債還十月期	八〇・八〇	八一・〇〇
又 十一月期	八〇・七〇	八〇・九〇
金融長期十月期	四三・〇〇	四三・三〇
又 十一月期	四三・五〇	四三・五〇
二〇金融短期十月期	六四・一〇	六四・三〇
公債十一月期	六四・一五	六四・三〇

（後市）

	開盤	收盤
期貨		
關稅十月期	……	三三・四〇
編遣十月期	四一・二五	四一・二〇
又 十一月期	四〇・七五	四〇・七五
裁兵十月期	六八・三〇	六八・五〇
又 十一月期	六八・〇〇	六七・九五
一九關稅十月期	四八・七〇	四八・七五
又 十一月期	四七・八〇	四七・七五
一九善後十月期	五一・七〇	五一・四〇
又 十一月期	五一・九〇	五一・四五
二〇捲烟十月期	五二・八〇	五二・六〇
又 十一月期	五一・九〇	五一・八〇
二〇關稅十月期	五一・一五	五一・三五
又 十一月期	五二・八〇	五二・九五
二〇統稅十月期	五三・二〇	五三・四〇
又 十一月期	五三・四〇	五三・八〇
二〇鹽稅十月期	五四・八〇	五四・八〇
又 十一月期	五八・八〇	五八・四〇
整理十月期	六四・八〇	六四・七五
又 十一月期	六四・八〇	六四・七五
債還十月期	五八・八〇	五八・六五
又 十一月期	八〇・八〇	八〇・七五
金融長期十月期	……	四三・〇〇
又 十一月期	四三・一〇	四三・一〇

▼華商紗布交易所
標準棉紗反手二十支人鐘(反手二十支順手十六支反手十支亦得照等級表代用)

		(前市)	(後市)
十月期	開盤	一八二・八〇	一八二・一〇
	二盤	一八二・四〇	一八二・〇〇
	三盤	一八二・六〇	一八一・七〇
	收盤	一八二・四〇	一八一・五〇
十一月期	開盤	一八三・五〇	一八二・八〇
	二盤	一八三・三〇	一八二・六〇
	三盤	一八三・三〇	一八二・五〇
	收盤	一八三・二〇	一八三・〇〇
十二月期	開盤	一八四・一〇	一八三・六〇
	二盤	一八三・九〇	一八三・五〇
	三盤	一八四・〇〇	一八三・三〇
	收盤	一八三・七〇	一八三・三〇
一月期	開盤	一八四・四〇	一八四・四〇
	二盤	一八四・四〇	一八四・〇〇
	三盤	一八四・五〇	一八四・〇〇
	收盤	一八四・四〇	一八四・一〇
二月期	開盤	一八五・二〇	一八五・一〇
	二盤	一八五・一〇	一八五・〇〇
	三盤	一八五・四〇	一八四・九〇
	收盤	一八五・四〇	一八四・九〇
三月期	開盤	一八五・三〇	一八五・一〇
	二盤	一八五・〇〇	一八五・〇〇
	三盤	一八五・一〇	一八四・八〇
	收盤	一八五・〇〇	一八四・七〇

標準棉花（國產細絨紡棉花二十支棉紗原料爲準）三十二支棉紗原料亦得照等級表代用（淨盤叫價外加稅銀）

	開盤	收盤
十月期	二・一三	二・一三
十一月期	二・一五	二・一三
二月期	二・一七	二・一七
十二月期	二・二二	二・二〇
一月期	二・二六	二・二四
二月期	二・二九	二・二七

▼維糧交易所
標準新小麥（前市）

	開盤	收盤
十月期	三・八五	三・八五
十一月期	三・九三	三・九二
十二月期	三・九六	三・九四
一月期	三・九五	三・九三
二月期	三・九四	三・九三
三月期	三・九五	三・九三

▲標準車黃豆

	開盤	收盤
十二月期	三・七九	三・七九

▼標準有邊豆餅

	開盤	收盤
一月期	一・八二	
二月期	一・六〇	

▼標準新小麥（後市）

	開盤	收盤
十月期	三・八四	三・八三
十一月期	三・九一	三・九〇
十二月期	三・九二	
一月期	三・九一	三・九一
二月期	三・九一	
三月期	三・九一	

▼麵粉交易所
昨日午市收市合計成交六十五萬包

	前市	後市
十月期 開盤	二・一三五	
收盤	二・一三五	
十一月期 開盤	二・一五五	
收盤	二・一二五	
一月期		

茶市

茶名	洋行	茶棧	牌號	件數	價格
珍眉	杜德	華茶	公順	七	一六九
又	華商	慶記	日新	一八	二〇〇
又	怡和	精美	慶昌	一三	一八九
又	又	婺源	春	二〇	一一三
又	又	最優	美	二八	一二三
又	又	聯芳		五二	一三九
又	又	源茂祥		三五	一三五
又	裕隆	逸溪口		八四	一一四
又	錦隆	婺精		二〇	一二三
又		恆益		四四	一二八

以上忠信昌茶棧售出

茶名	洋行	牌號	件數	價格
蝦目	杜德	志成祥	六	八四
又	又	蘭香	八	七八
又	又	五峰	二	七六
又	又	五老峰	七	九六
又	又	和濟	一	八五
又	又	眞香六	一七	七六
又	又	益芳	三九	五九

以上公升永茶棧售出

茶名	洋行	牌號	件數	價格
珍眉	永興	怡祥	一八	一一三
又	又	怡祥	二〇	一七五
又	天然	品	三一	一三八
又	占芳		三六	一三八
又	新興泰		二三	一三〇
又	天祥	曹泰昌	四五	一三五

以上慎源茶棧售出

茶名	洋行	牌號	件數	價格
珍眉	同孚	許森芽	一三	一七八
又	又	大有	三	一六〇
又	華茶	祥記	一四	一七一

以上永盛昌茶棧售出

洋米征稅方策之討論
曹裕民

一

自十九年七月起、米價步步低落、及至最近數月、跌風更烈。價值既低、又無轉漲之望；於是一般人士、莫不感覺穀賤傷農穀貴傷民之古訓。照最近情形觀察、穀賤不僅傷農、已連帶傷及全體人民。因糧食及農產品之價格低落、農民得不償失、農村經濟破裂、社會呈根本搖動之象；行政當局乃思引用種種方策、以復興農村、籍甦民困。最近征收洋米進口稅之說、又甚囂塵上、看情形政府似有實行之意焉。

按洋米之亟應征稅、如以整個問題討論、站在爲大衆謀利益之立場、不以私人利益爲前提、則征稅爲天經地義、任何一點、均不足爲反對之充分理由。近二年來、先覺之士、鼓勵政府征收洋米進口稅之文字、屈指難算；雖有一二人顧到洋米征稅後亦有勘害、如以妥善之「方策」征收之、有利而無害。故一般學者或專家、莫不認洋米征稅爲確當、尤以眼前糧價低落、大都感覺不安時、贊成洋米徵稅之人爲更多。非祇長江一帶產米之區如此、即銷洋米最多區域之廣東、亦莫不如此。最近西南當局、有實行洋米進口征稅之舉、於是有米商出而反對。查此輩米商、完全以個人利益爲目的、並不以大衆利益着想。粵省反對洋米征稅之米商、並非米商全體、不過其中之一小部份慣營洋米不長於經運土米及居洋米空頭地位之米商。中國各處米業中、每有一小帮專營洋米（粵省爲尤甚）如令其改營本國土米、較諸以前素營土米之慣手續等之不同、則因習米商、不免落後。若洋米徵稅、勢必減少進口、多運長江一帶所產之米；顧經營土米非其所長、乃出而反對；此粵省米商反對洋米征稅之一種原因。又洋米商平時素有期貨交易、一小部份之洋米徵稅、則居期交現貨或抵進時、洋米成本增多、米價必漲、空勢必吃虧、乃拚命反對；此粵商反對洋米征稅之第二原因。至粵商所謂粵省銷洋米最多、加稅後無異增加粵省人民之負擔云云、皆是粉飾其辭、作爲幌子、全無理由。如爲全國大衆利益着想、洋米征稅後、既不增加粵民之負擔、反可增加農民財富及糧食生產量。現在米價低落、土米受洋米之壓迫、幾無反側餘地、如洋米受關稅之阻遏、土米價格勢必提高、農民收入得以富裕、農民樂於耕種、糧食生產量有增加之望；（祇少不致減退）長江之米、亦可運粵銷售、長江人民受益匪淺、全國糧食農產及農村經濟、莫不受關稅保護而振興；所以目前粵省之反對洋米征稅、揭穿言之、爲自己私利而已、作者亦略知米商情形、非敢憑空誣衊也。

糧食進口之應征稅爲天經地義、以現在米價低落時洋米進口稅之征收、更爲迫切。如以公衆利益爲前提、任何一點不足爲反對之理由。先覺之士、論諸已詳、洩陋如作者、無庸贅辭。「米」爲主要糧食之一、糧食比其他商品爲重要、征稅方策當然不能視同普通商品隨便施行、此本文所以提出討論、爲海內人士之研究者也。

二

洋米既應征收進口稅、然則以何種方策征收之？洋米與普通商品不同、價格之升降、影響其他農產最密、關係社會經濟至巨、對於全國民生問題尤切；如果欲行征稅、必發生以下之疑問：

㊀現在米價低廉、而征洋米進口稅、將來國內荒歉、糧價高漲、甚至小民絕粒時、是否仍舊征收？

㊁以何種標準、可以表示米價之高漲或低落？

㊂從量稅抑從價稅？

㊃征收之稅率輕重如何？

㊄征收之稅、是否應視穀糙米白米（熟米）等品質之不同而分軒輊？

茲請討論之如下。

㊀最近米價低落、農村經濟枯涸、一般人士感覺一時不安、從前不主張洋米征稅者、現在亦有贊成征稅之趨向。但試回想十八年冬末、十九年春季米價高漲時、其痛苦如何？十九年春、上海（暗盤）洋米漲至二十二元、特粳二十四元、蕪米漲至二十一元左右、即如產米之區、蕪湖米價漲至十八元、長沙漲至十六七元、城市與鄉僻無不飛騰、舉國惶惶、生計極度困迫、唯一救星、惟洋米是賴！今日上海米價雖在七八元、長沙雖在三元、難保將來不回復二十餘元之高價、倘仍征收洋米進口稅、則社會呈如何現象？吾料保護農產之關稅方策、反而變爲破壞社會之害民秕政矣。故恐見以爲洋米進口稅率、應視國內米價之升降、隨而輕重或豁免之；如米價低廉至某價以下時、征稅較重、稍漲至某價以上時、洋米征稅減輕、漲至某價以上時、完全免稅、成爲有伸縮性之糧食關稅政策。

㊁洋米征稅、既視國內米價之高低、隨而輕重或豁免、顧以何種標準或方法、可以表示全國米價之升降？必須對於(甲)地域、(乙)品種品質、(丙)度量衡制、(丁)幣制、有嚴格統一標準規定、而以精密統計方法編纂成全國米價統計、庶幾準確而可靠。（未完）

求人不如求己

中滙銀行儲蓄部

求人必助，先自助，如欲謀君優裕之生活及意外之費用，於將來君其立即從事儲蓄

本行特撥資金專辦儲蓄業務對存戶確具安全之保障確實可靠穩萬妥

備有詳章承索即寄

行址上海愛多亞路九十七號

中國銀行

政府特許之國際匯兌銀行

總行及上海分行　上海外灘二十二號

▲以發展國民經濟扶助工商各業爲主旨
▲全國各地有分支行辦理一切銀行業務
▲倫敦大阪自設分行世界各國有代理店
▲服務週到手續簡捷通匯便利取費低廉

辦事處
虹口　北四川路海甯路口
南市　南市東門路中華路口
八仙橋　麥高包祿路一一五號
新閘　新閘路二一九號
豆市街　南市豆市街六九號（電話八一三三六號）

▲電報掛號六八五五▼　▲電話一一〇八九號▼

金城銀行

江西路二百號

特種活期　此項存款如同定期且隨時可取利息三個月四厘半年五厘一年七厘二年九厘
活期存款　一元即可開戶週息四厘如用支票者存款至少須一百元
特種長期　一百元起碼週息一分滿半年複利計算
特種定期　一百元起碼週息九厘半年複利計算
特種分期　每月存數一元起碼利率一年八厘二年九厘三年一分內以半年複利計算

辦事處　靜安寺路卡德路　曹家渡極司非而路　八仙橋敏體尼蔭路

安而不忘危　存而不忘亡　如能預先儲蓄　免得大寒才索裘

四明儲蓄會

本會會計公開　除由四明銀行負保本保息之責外本會長期儲金全體負責

上海南京路三百九十號

長期儲金　▲年期四年六年八年十年　▲存數二十五元起
定期儲金　▲年期二年　▲存數二十五元起
分期儲金　▲每月一存存足二十五個月　▲存數一元起

●●週息七厘另有紅利●●　●●備有詳章承索即寄●●

A.24

第九十五期

銀行與統制

湯崑

「統制」的兩個字、已成爲中國最時髦的名詞、自從宋子文部長返國、國聯技術員拉西曼到上海之後、政府對於統制經濟的實行、已有迫切呈現的趨勢、一時間上行下效、這種學識、在中國已風靡一時、實際上統計經濟的學識、並不是一種新發見、牠的名稱也早已有了、換一句話講、統計經濟就是政府得把社會團體各事業、就能於國內自己的環境以內、以本身利害的關係、加以干涉或管理、他是和斯密司派的自由放任派相對峙、放任派是主張不干涉、由於社會本身的競爭、而實現其天演的淘汰、統計經濟則倘不利國家本身的進展、或阻止其發展、皆得以統制的手段、加以管理或干涉、換句話、統制手段就是政府一種強迫改造的手段、統制經濟一學識、在歐洲大戰之後、曾盛行一時、那時所謂統制經濟者、實在是經濟閉關主義、因爲在歐洲大戰之時、各國最急之務、是全力注於戰爭、不遑顧及財政狀況、即欲顧及、當時因戰爭所繫亦不能注力於此、所在戰爭一停之後、各國都像醒來的發現了這生命的暗礁、在戰敗各果然是割地賠款、僅存殘喘、而戰勝者也室如懸罄、於是各國都厲行經濟關鎖政策、盡力設法由政府注全力扶住本國工業發展、一邊擴展政府力量、干涉工商事業、欲使本國工業蒸蒸發達、一邊獎勵本國貨物出口、而一方面則停止或限制他國貨物的進口、當時行者不過一二國、後來因不閉鎖者、大受其累、於是相繼盛行、而變相不變質的重商主義、又死灰復燃於一時、實際講起來、倘使我們用一句淺薄的話講、統制經濟就是所以促成中國這個局面、也是這種原因、因爲現在我們中國、自己的工業落後、以本國的工廠生產供給本國人民之消費尚且不夠、國內農業、近兩年來每況愈下、破產無餘、各國棉麥盛銷中國的市場、於是我們中國本身出產之農物、而受其傾軋、停滯不動、帝國主義利用租界製造大規模的工廠、欲使出品行銷中國、且帝國主義每多持此爲根據地、而中國關稅以條約的限制、不能自主、這種種的危險、都能使中國的生命幻滅得一切不復的途上去、同時一方面美國統制經濟實行的有了經驗、所以這無可藥救的財政破產的中國現在、對於施行統計經濟、也是無可奈何的方法、

既然統制經濟政府對於社會團體各事業得能加以管理或干涉、自然銀行事業當然不能例外、而且在實行統計經濟之先、對於銀行的統計、應該先下一種標的、這樣、對於實行統制各業上、至少他能給他不少幫助、現在將我的意思寫出來如下、自然這個意思、是淺薄得很的、他祇是一個意思吧了、

因爲統制是含有管理干涉強迫性的、所以倘使對於金融業並不規定其他的條件、自然也是要把各金融事業組合地成一條戰線、而便於所謂「統制」、自然這種樣子應該有一個執總樞紐的機關、而這個機關、他本身當然也是屬於金融界的、我們就說是規定中央銀行吧、於是中央銀行能夠不違背統制的條件下、對於各金融業實行其統制的義務、而且因爲我們是爲了要達到統制的大路、對銀行的業務如放款發行紙幣等、執有統制義務的機關、就能□輕重的關係、加以管理或干涉、在中國的勢之下、銀行的放款也應該在統制的命令下、加以檢查、而放之於生產的一方面、尤其是應該於農村的一方面、他能應響中國經濟復興問題上是最重大、即使是存款、在統制上似乎也應該加以注意、因爲金融界本身的吸收存款、應該顧慮到不應響社會經濟的呆滯、至於發行紙幣、他的權柄至少我們主張要由一家銀行專發的、譬如說中央銀行、一邊可以免去市場上紙幣的舞弊、同時一方而強固信用、一的效用、中國發行紙幣之銀行、真是太多了、因爲銀行本身大多不顧利害到社會、只顧自己利益、於是不得不濫發出來、於是紙幣的價值、一直降落到本身價值之下、市場因之混亂、山東的奉票即是如此、一自跌至票面價值、百分之×了、而社會的現金、也被發行紙幣吸收去了、至於統一發行紙幣權、則因社會只有一種紙幣、勢必信用關係由政府負責任的兌現、既能十足隨時可兌現、人民自然也樂於兌換、而且政府以此便於節制社會的金融、而維持社會的安甯、至於國內外之匯兌事業、也應該在統制經濟的需要下、授權於政府直轄下的中央銀行、使得他能握住國內外貿易統制的便利、那麼政府因權術上之所能力及、得能在匯兌上統制自己本國的工商業、而使之以發展、他再進一步講、還能如何在統制的條件下、在不違背國際條約對於匯兌他能操縱國外的貿易的在本國發展的原力、總之、統制是有強迫性的、他對於各社會團體本能地有管理而干涉的責任、至於金融界呢、他是被強迫統制的一個、同時也是利用他去強迫統制其他各事業的工具、

吾國票據之沿革考

耶魯

吾國票據起於何時、年湮代遠、不易稽考。干鳳瀛氏謂吾國票據之最古者、爲唐之飛錢、宋之便錢交子、唐憲宗以錢少復□用銅器時、商賈至京師委錢諸路進奏院及諸軍、使富家以輕裝趨四方、合券乃取之號飛錢、是爲今日匯票之權輿、亦即有宋便錢、交子之濫觴、宋開寶三年、置便錢務、令商人入錢者、諸務陳牒、即日齎致左藏庫、給以券仍敕諸州、凡商人齋券至、當日即付、又蜀人以鐵錢重、私爲券、謂之交子、後官置交子務於益州、宋以後交子務雖廢、然會票之制、民間通行、始於明而盛於清、

吾國票據習慣、向無系統之記載、前清因擬民商法編、會令各省調查、惟答覆家如晨星、即遺送各報告、亦難憑信、蓋習慣非特各省迥異、抑且縣與縣異、就其重要各點言之、㈠無一定之款式、銀行所出票據、大致不相差異、錢莊所出者各地不同、每隨當事人意思、數十年舊習、信筆記載、如上海錢業本票之保付、（即照票）手續、僅用紅圈蓋于本票根騎縫、其紅圈無一定格式、㈡無確定之種類、同一匯票也、有會票、匯券匯兌信等名目、同一本票也、有莊票、期票存票、紅票、信票之分、同一支票也、有劃條、撥條、計條、執帖、上單等名目、㈢無裡書制度、吾國票據大都以交付爲轉讓、無所謂裡書、讓受人僅將讓與人姓名記入簿冊、以求他日求償張本、雖時常於票背記載前經手姓名、或商號、然不過爲退還票據之根據、並非轉移票據之方法、㈣無承受制度、我國之票據中之照票、或曰見票、或曰對票或曰注票、是否係注日期、抑表示負責、語意含糊、無從分曉日查上海銀行營業規則第十一條、有曰、照票專爲驗對票之眞僞有無糾葛、及會否掛失止付起見、是照票之非承受也無疑惟習慣上認票爲眞僞後如無他項糾葛、到期即應付款、則照票雖非承受、而類於承受也、㈤拒絕付款之救濟、吾國票據到期不付、執票人祇能將原票退還入賬之家、或讓之與人換言之、執票人只能對直接交付票據之人前手請求償還、對於發票人及其他前手者無所謂求償權但我國票據雖之流通性質、然錢莊本票之流通效力、至爲浩大、幾與現款無異遇錢莊倒閉時清理債務以本票爲最先受償作常例、即在平時無論何人、執有記名本票者、均作現款之用、不得掛失止付、且在上海組織錢莊、加入公會者、須納公費、並覓保證、入會後同業互相協助、故其發行之票、不啻連環互保、又如揚州所謂紅票者、苟出票錢莊屆時不能照兌、即由同業公會負責攤認代兌、以維信用、

吾國前清例中、無所謂票據法也、有之自票據法草案始、該案係清末日人志田甲太郎屬稿、都三編、十三章、九十四條、未經頒行、只供學理參考而已、民國十一年修訂法律館因舊案未能適用、編定第二次票據法案、二上摘錄王鳳瀛氏「起草票據法管見」惟前北京政府未及將票據法正式公佈、各法庭均援大理院歷來判例、斟酌習慣、以判決票據案件焉、自國民政府、立法院成立以來、從事各種法律之編訂、不遺餘力、票據法亦經馬寅初委員草成、於民國十八年十月三十日公布施行矣、

關於票據

宣澄如

票據｜指票據法上的票據而言｜分匯票、本票、和支票三種、近世經濟發達、金錢硬幣的運用、有時不足應付、補救的辦法、惟有提倡票據的信用制度、但是票據的爲物、既輕且小、自不免有喪失的可慮、一紙票據、價值無窮、假是一旦喪失、就喪失了權利、那末、執票人就在可危、人們既慮票據喪失、的危險、對於票據、就不十分歡、是票據的流行、也就有所阻滯、所以不得不有補救之法、其法不外乎止付之通知、與公示催告之聲請。

㈠止付之通知　票據喪失時、執票人應即爲止付之通知、這是我國票據法第十五條所規定、不但保護執票人的權利、也是所以杜絕第三者的不當得利的、止付程序、應注意下列的事項。

㈠票據、一經喪失、即須將票據的號數、金額、到期日、出票人等詳情、憑證人（或出票人）用書面式通知付款人、請求止付。

㈡必須登載銀行同意的報紙二份以上、計期三天、聲明作廢。

㈢過二月後無糾葛發生、方可領款。

㈣出款時、須覓妥保出具領款收據

至於止付理由、則不外乎下列數種

㈠確被盜竊。㈡遭水火不測。㈢確是遺失。㈣其他法律上規定事項。

票據爲無因證券、無論資金如何、對價如何、非具有以上理由之一者、不得止付、如以其他糾葛、而蒙蔽銀行、請求止付、一經銀行查出屬實、亦不能生效、如此、可以保護善意取得票據人的權利、可以維持票據的信用、而使票據暢行無阻。

㈡公示催告之聲請　票據喪失、亦可爲公示催告之聲請、除用第一法通知止付外、法由票據喪失人、聲請法院、將應催告之事由、日期、記明公示、黏貼牌示處、並登官報及新聞紙、使得周知、經過公示催告期間、無人出而報告承認權利時、爲除權判決、而決定聲請人的權利、除權判決後、聲請人才能領款、但是公示催告程序開始後、人得提供相當之擔保、而請求付款、人得於此時期內、倘不能提供擔保、又慮付款人發生破產等情事時、亦得請求將票據金額提存於法院、或商會、銀行公會等得受提存的公共場所、以保護善意見我國票據法第十六條、以上兩法、可以並行不悖、但是單獨行使第一法、尚無不可、單獨行使第二法、則有欠安之處、因爲聲請之時、付款人未得止付的通知、當然照常付款、而不負任何責任、所以一方面行使第二法、一方面仍須先行通知付款人止付、庶幾不至因時間之相左、而發生危險、此則吾人亦不可不注意的。

信託業淺說

黃夢仙

人類是習慣的動物、對於思想的態度和行爲的方法是憑於反對的變遷、所以人們對於舊者往往認爲滿意、對於新者每加痛恨、其實、在這二十世紀的人類、是發生許多新的問題、如精力如何集中、較辦事如何敏捷、用少許的時間而得到每大的效果、是值得一個研究的問題、所見許多故步自封的人們、常爲舊習慣所拘泥而不願隨新潮流而進化、對於個人和事業前途、每自落伍之感、在今日實事求是的時代、所不能再行離題萬丈的空想而欲其實現、若果人們如想其事業發展前途成功的話、我以爲必定有一種精細的商業智識、對於資財的運用、家產的處置、和事業的管理、是不能用理想的態度辦理的、必須要以智慧而合理的方法處理之、

在今日百事紛繁的社會、個人的學識有限、熟於此者未必精於彼、善於商者未必諳於法、擁有資產者未必善於經營、優於管理者未必善於運用、是以信託公司、就應此時紛繁社會的需要而產生了、

信託公司的設立、雖然在目今中國政府仍未有明文規定、限制其營業、但是它的成立是依法定的手續在實業部（如營銀行業者兼在財政部）註冊的、因爲信託公司爲受託人而執行信託業務、對於顧客委託的財產、雖然常以善良管理的注意來處理其事務、但仍然難免對於委託人所信託的財產偶有浪費或管理不良之處、且有時因疏忽的投資而使委託人、承繼人、或信託上之受益人的動產或不動產受有損害、所以信託公司的設立、必須依照公司法、商法、民法（二餘銀行業者兼銀行法）而成立、俾受法律的裁制、

（未完）

快樂的生活須由儲蓄做起

每月存入十三元四角一分　二十年後即得一萬元

中國企業銀行　四川路六號　電話一六九八〇

詳章函索即寄

五年儲蓄計劃

一次存入洋六千零七十元
或每月存洋一百二十七元八角八分
滿五年，得本利洋壹萬圓整

說明書備索

上海北京路　通易信託公司啓

中央信託公司

對社會之新服務

信託投資　穩固確實　利益豐厚
執行遺囑　尊重遺囑　認真辦理
管理遺產　代守秘密　管理周到
監護信託　教養理財　如保赤子

資本　實收國幣三百萬元
地址　上海北京路二七〇號

此外尚有地產證券保管堆棧特約等諸信託業務詳章備索

中國通商銀行

商業部　定期存款　活期存款　往來存款　放款押款　匯兌及貼現等業務　資本另撥會計獨立利率優厚　責任無限印有詳章承索即奉

儲蓄部
（一）活期儲蓄存款
（二）定期儲蓄存款
（甲）整存整付　一年七厘　二年八厘半　四年八厘九厘
（乙）存本取息　三年七厘半　五年八厘
（丙）整存零付　二年八厘起至十五年一分止
（丁）零存整付　一年六厘起至十年一分止
（戊）特種整存整付　五年八厘起至十五年一分止
（己）特種零存整付　二十年一分一厘

上海總行　上海外灘七號　電話一一五五九
虹口分行　上海虹口天潼路　電話四三〇一八八
南市分行　上海法租界十六鋪　電話八三三二三
愛多亞路支行　上海愛多亞路　電話八四〇二一
南京分行
寧波分行
漢口分行
定海辦事處

中孚銀行

利息優厚　保障穩固

行址上海仁記路二號　電話一六八七五至九
西區支行靜安寺路一一〇九號　電話三四〇六七
西門支行西門外和平路　電話南市二七二轉接

儲蓄部

活期儲蓄存款　利息長年五厘　存貯自一元起隨時可取
零存整付存款　此項存款爲補助存戶聚散爲整　積少成多而設例如每月存洋二元滿十五年可得一千零十四元
整存整付存款　此項存款爲補助存戶一次存款屆期整取而設例存洋三百五十九元三角八分滿十年可得洋一千元
整存零付存款　此項存款爲先存入整數由存戶以後分期支取本利
支息存款　此項存款專爲存戶存本一次按期取息而設

上海銀行業公會會員

浙江實業銀行

前清宣統元年開辦

儲蓄處

本行所在地
上海漢口路十四號
虹口百老匯路五十三號
漢口湖北街
杭州保佑坊

修正儲蓄存款規則歡迎索閱
新規則中之種活期存款利息特種定期存款利息均比前提高
又新增存款名目兩種
（一）整存取息
（二）零存定期

勒吐精代乳粉

用勒吐精代乳粉哺育小兒皆發育健全因此粉用純潔鮮牛乳以科學方法製造性質成份與人乳同故適合小兒之胃

樣品券
奉上郵票兩角請寄勒吐精一樣罐及育嬰指南一冊此致上海郵政信箱七〇五號英瑞煉乳公司
姓名
住址

育嬰珍品

服用補劑之商榷

身體虛弱之人服用補劑。因消化力弱。恆不為體內所吸收。故服後如石沉大海。影響毫無。「人造自來血」中主要成分之鐵質。即人血中之化學成分。所以服後由胃入腸。即起同化作用。成為血色素。故無論如何虛弱之人。服之莫不功效立見。健康可期。

大瓶二元　小瓶一元　角

五洲大藥房發行

惟恐天下不亂

李寶泉

『孤注一擲』與其說是『投機』，不如說是『生之掙扎』。

當然，在每天新聞裡可看到多少當無可當，典無可典，一切衣服，家具，都在花會以及其他賭博上輸得精光，臨了只有『上吊』，『投江』，一死了之。尤其戰場上，誰都知道分秒中就可送命，死人就是勝利的本錢，戰勝的贏餘，是需要死屍做商品前身的『工業原料』。可是，戰爭的風雲，仍是喧騰紙上甚至有立見爆發於全世界的可能，這對於資本帝國主義內部的軍官，資本家，在固定的市場與無限的商品傾銷的大矛盾上，砲火相見當然是最後的結論，而武力與經濟的支配者勢必不能不取一致行動，實行孤注一擲，就是『下級』官以及派定做原料的『小卒』，他們也都伸長了頸項希望立即開火，他們何嘗不知自已的的命運都操在死神手裏，可是他們所有的，就是自己的一個『光桿』，在治世要幾年以至十幾年，幾十年，纔能升任的『官職』，在開火後幾分鐘裏，由自己上面的班長打死了就此升任，以後就排長，連長……，以至軍長，總司令，在上者為了『勢不兩立』，在下者為了現狀的『衣食不足』，『做原料』與拿所有的原料作『孤注一擲』，這是絕對為了『生之掙扎』的原則，並非什麼『投機行動』，這樣，天下的人，就唯恐天下不亂。

無產者變成小資產者，以至大資產者；有突擊者，當然也有保守者，因此有了『亂天下者』，跟着就來了『治國平天下者』，就像有了『馬上得天下』的劉邦及其走狗蕭何，當然跟着也就來了垂拱的惠帝，以及曹參的『守聽』，『遊而忽失，不亦可乎』？亂，治，治，亂，何必幾十年，幾百年，『不平則鳴』無非有所藉口，誰不想『做大官』，『皇上』，於是乎再來『諸呂』，再來『平諸呂』，再來……誰的『馬快』，誰就在天下十長其間，誰的刀磨得『不夠快』，誰都只有死馬蹄下嘆氣。

知識份子在中國，我們常可遇見『懷才不遇』者，嘆氣『唯恐天下不亂』有人痛罵他們只是想投機，其實只是為生之掙扎，你想他們的朋友多少住了洋房，成了所謂『汽車階級』，自己在亭子間裡，本月的房租，還得當大衣納稅，他們的原料，也只是個光桿！就是他們靈活的頭腦，也並不能使用裡些『槍桿』，至多，只弄弄『筆桿』過癮，這樣他們又安能不叫出：『唯恐天下不亂』。

作家生活

予且

作家的生活是由特殊而入於平凡的。愈平凡便愈能產生好的作品。假使他要向特殊裡走，他的精神便用在特殊上面，很難產生好的作品了。普通的人，生活是要往特殊方面走的，有了錢便會奢侈，即使沒有錢，也務必想出方法使人覺得他不錯或是出人頭地，這都是由平凡入於特殊的。作家在人羣中，決不想他的生活高人一等，因為他實在沒有功夫，就是有錢也不想故意炫耀使人覺得他是特殊。人們說作家生活是特殊的，實在是他們自己是終日想特殊，遇着平凡的生活反而誤認為特殊了。起居飲食的不講求華美是平凡的生活，衣服面貌不講求修飾也是平凡的生活。許多的人將大部分生活或是全部的金錢專門用在起居飲食上，力求華美。還有許多人費去半日之光陰，專門忙着修飾一副頭臉。走路也要有個姿態，說話也要有個姿態，吃飯也要有個姿態，盡態極妍，無微不入。我們不說他們特殊，反而說衣履面容不大修飾，飲食起居不大講求的作家為特殊，那我們真是太不認識生活之平凡和特殊了。

黃祁婚禮進行曲 (三)

湯增敭

在未舉行婚禮之前，我將偌大的輝煌的禮堂視察了一週，覺得緊張的空氣中充滿着玫瑰的綺紋，四圍高掛着金字紅底的繡帳『才子佳人』『百年和諧』一類佳句活躍在觀衆的眼前……堂上的滑稽歌舞，魔力似的在吸收着百餘位賓客，孩童的歡笑，鑼鼓的雜奏，絲竹的悠揚，令人感到無限的精神上的快愉，在這個喜氣沖沖的新新酒樓上，似乎沒有所謂『國難』，至少在當時的一夕。

賓客的首在顫動，女人的芬芳散佈在空間，嘈複的聲音也漸漸地高揚，大家都異常地奮興，期待着佳禮的舉行，接着，是悅耳動人的音樂，是沙啞嚨的司儀者在台上發令，悠長的音樂聲，使觀衆的頭頸伸長，好似沙漠裏的旅客企望着綠洲，以及蕩漾的清泉一樣地含有無限意義。不久，兩旁的賓客排列平行線，雖然有的人站在板凳上使秩序紊亂，但是，中間却形成一條不到三呎寬的禮道，衣着黑色禮服的新郎由儐相伴着一步一步地很有音樂韻調的起到台前，在許久之後，女儐相便忸怩地出現，婀娜佼麗的新娘——祁女士，也姍姍地由梳裝室內慢步到衆目注視的禮堂上了，這時，樂聲的聲調高張，過於熱與的賓客也舒了一口氣，真比在炎熱的夏日飲一杯冰結淋還要愜意得多，……於是，愛的舞劇啓幕了。

證婚人是已有六十歲的沈鈞儒先生，在他幽默的致詞中，我們曉得他有四十年結婚之經驗，就和孫中山先生的『四十年革命經驗』一樣含有深長的意義。同時，他說了許多怎樣做夫婦的至理名言，作奐若與祁女士從這天以後的生活借鏡，就是賓客中將要履行愛的歸宿的也可作為範型，所以一般新婚男女為了企求家庭間的美滿，嘗將坊間的『結婚寶鑑』一當聖經一樣地在讀，在此，我却勸他或她去請教有四十年結婚經驗的沈先生要來得貨真價實，可靠一些的了。

當時，祁女士在沉默的思緒中，一定有許多美的幻想。

樂聲混合成一片，這對新夫婦才慢步走出人羣，接着是酒食的開始，『食色性也』，我們的孔夫子都這樣的高唱，何況現代的青年人呢！

飲至半酣，新夫婦照例來敬酒，祁女士衣着大紅的旗袍，在輝煌的電燈光下，尤顯出嬌艷的美。奐若的資格却可稱為上乘，因為敬酒時種種麻繁的歡鬧，他竟能泰然地應付，結果，祁女士倒在作壁上觀了。

在這次佳禮中，有一個新的創見，就是不照舊例分送什麼喜果，使每個來賓獲得一條『黃祁結婚紀念』的綢手帕，只可惜他倆並未告訴我們這手帕的最適當用處，這却是一樁憾事。

禮堂上演着戲，來賓在歡欣鼓舞中却漸漸地有些醉意，姍姍地走出了愛幕之外。(完)

▲發達爾俱樂部開幕啓事

●笑話大會

本公司為促進愛吸發達爾香烟顧客之交誼起見特商得大晚報當局之同意在該報附刊「火炬」之旁特關闢地組織發達爾俱樂部凡購吸發達爾香烟者皆為會員有參加種種娛樂之權利每星期舉行一次每次娛樂之方式不同務期花樣翻新趣味發生有層出不窮之妙本公司並備有贈品以助諸會員之雅興今日開幕特作笑話聯歡之舉詳細章程即在今日大晚報「火炬」欄下公布請購吸發達爾香烟者注意

天津葡萄

明

在北國整整住了一年，給我印象最深的，便是天津的葡萄了。現在又是秋天了，想起天津的葡萄，我不禁對北國又起了懷念。

葡萄也名蒲萄，是一種屬於蔓生的木本植物。有卷鬚，本來出產於西域。葉掌狀分裂，非常的平滑。到了初夏的時候，牠的葉腋抽出花穗來。簇簇地生出許多小花，顏色是黃綠的，是一種長圓錐的花序。到「秋天，結成果實，味極甘美，就可食了。

天津的葡萄和南方的兩樣。南方的葡萄的體積小，形狀如圓球，皮紫綠色，帶有酸味。天津葡萄的體積大，形狀有如青棗，皮為淡綠色，很像水晶，所以有時候也叫水晶葡萄，味極甜蜜，無核。到秋天，天津雖然也還有栗子，南方叫做天津的良鄉。可是我愛葡萄甚於栗子。我總嫌栗子的樣子太結實，顏色就褐得有點討人厭。牠不像葡萄的清秀，看葡萄的樣子也就夠叫人愛，何況牠的味兒還有如處女的口涎呢。

我愛北國，我懷念北國。我更愛天津葡萄，我也更懷念天津葡萄。

啟事

前日本刊「紀巴黎中國美術展覽會」一文原係徐悲鴻君所作，乃被手民誤排「畾世琦」，特此更正，並對徐君謹致歉意。此啓。

江南的春天

林疑今製

第二段　重逢　(二二)

『西門諾夫？那個做日本傀儡的？』麗瓊很注意地問着。

『不錯就是那個光棍啊，密斯我從來沒見過他那樣糟的軍隊，殺人好像殺雞一樣。』老醫生很起勁地說着，因為他找到一個可以說說『當我在西比利亞時候的——』的麗瓊了。然而他的話忽然被歷史教授截斷：

『但是我看許多歷史家都說西門諾夫將軍是一個很好的人。』

『歷史家！比教士更會撒謊！當然咯，我並不是說每個歷史家都是壞蛋，大多是的。他們根據了一些不確實的傳說，欺騙恐矇的讀者。否則便是仇視共產主義的蘇聯，故意袒護白軍的首領。但尼金，高尼諾夫，蘭高，這些白軍首領我不敢說，但是高察克和西門諾夫這兩人，我和他們常常接觸，好壞總是曉得的。沒有人能使我相信西門諾夫是好東西！』老醫生用一隻手搔着頭，很憤慨地說。

『哼，密斯李，你是從台灣來的，講一點台灣的事吧。』女主婦向麗瓊說着想把餐桌上緊張的空氣緩和一下。

『台灣？』麗瓊掠一掠頭髮，黑炯炯的眼睛向各位客人掃了一下。『仍舊是那樣子，列位大概都曉得日本人手段的殘暴的，最近上海不是又鬧了一陣嗎？……』她的話是含含糊糊的，大概是不要給人家疑心她是台灣的革命黨吧。

『台灣那些土人呢？』老是沈默着的心理學家，忽然插了進來。

紀巴黎中國美術展覽會 (二)

徐悲鴻

開幕之盛况

中華民國二十二年五月十日下午三時，巴黎中國美術展覽會正式開幕，中國代表顧維鈞公使，顧夫人，蕭參贊，趙頌南先生，及組織人劉大悲，張鳳舉，徐悲鴻，中國男女同學幾皆到會，尤以中國女子，於是日大放光明，丰采，法報多有特載之者。法國政府教育部長特蒙齊，美術次長鮑朧埃 Bolaert，各博物院院長美術視察員，政界名流，著作家，學者，貴族，及美術家蒞會者，凡三千餘人，同人到處受包圍，疲於奔命，滿耳賀語，窮於置答，其最為感動之祝賀，當無逾廿米葉莫葛蕾先生 Camille Mauclair 先生為歐洲文藝批評家泰斗，著作等身，半世紀以來作家多受其月旦，彼頻行，乃從人叢中覓得我，既相見握手，先生乃言曰，我即廿米葉莫葛蕾，以真誠向君致賀，此展覽會實至華美。尤以大作，為所敬佩。我乍聞其名，即深震動，對此嘉譽，喜出望外，半年苦心，懸憂方釋，除向之稱謝外，不能更作一語。翌日即為文刊 Figaro，大張中國美術，後凡三四次，為中國美展護法，不特感荷無盡，尤不能不謂之奇緣也。此文已請徐仲年先生譯成中文，發表於大陸雜誌(第二卷第一期)。

畫展出品人

彭漢懷　鄭曼青　鄭 伯　鄭午昌　滕白也　方藥雨
馮超然　高 飛　高奇峯　江 新　黃賓虹　胡佩衡
胡汀鷺　許士騏　許竹珊　許正華　賀天健　李祖韓
李秋君　凌直支　林風眠　呂鳳子　劉海粟　吳仲熊
吳湖帆　吳待秋　吳秉彝　吳似蘭　王一亭　王夢白
王 賢　王傳燾　王師子　汪 東　汪亞塵　汪英賓
潘天授　沈乙齋　商笙伯　宋君方　宋芝宜　蕭厔泉
蕭謙中　謝公展　周 湘　張善孖　張聿光　張大千
張紅薇　張光宇　張坤儀　張書旂　張天奇　張 琴
張鍾萱　陳樹人　陳半丁　陳小蝶　陳 摩　陳封可
諸聞韻　朱應鵬　錢瘦鐵　經亨頤　齊白石　秦 淦
湯定之　顏 元　俞寄凡　葉季英　徐悲鴻

古畫之精采

法人欲誇耀其收藏之富，乃除借魯勿爾，奇美兩博物院燉煌古畫外，又窮搜法比之所有，故此展覽會中，乃得見比國著名收藏家 Stoclet 醉道圖(相傳閻立本畫)及趙子昂兩馬，皆極精妙，為所罕見。其外有一僧像，一貓狗之爭，一白描采藥小幅，一大幅雪景羣鵝，皆宋人精品。又呂紀兩鵝芙蓉，色澤殊美，而僞作亦多，如李公麟仕女小幅，趙子昂大幅羣馬等等，洋人自命解人，可笑也。中國古董商盧君芹齋，借來宋人壁畫十餘片，有兩片尚佳，又有一試射圖，乃清中葉，考武舉故實，滿冠蹄袖八鬍小辮，絕得寫實妙境，可當傑作。不能以其不古而鄙之也。此類圖畫，不足當中國收藏家一睬，中國人所愛者乃四王山水，覽此畫展，信令人生無窮感慨也。

上海賽馬

國歷十月十四日即本星期六下午一點一刻起賽入場券會友部即靜安寺路入場每位洋五元 普通部即馬霍路入場每位洋一元 凡江灣，引翔鄉，會員均可憑各該會會員徽章入場 場內備有西餐茶點

上海跑馬總會啓

緒綸綢緞大同行之一

老九和

遷移新址　△　一週紀念

實事求是　削碼大廉價

不誇……不堪稽考之折扣

不贈……不切實用之獎品

色色公道　件件便宜

本局再版無線電彈詞新開篇娓娓集第一期業已出版如蒙光臨不論購貨與否每人奉贈一本函索本埠請附郵票五分外埠請附郵票一角

地址　南京路大陸商場

最新神藥止痛聖劑

奥拍泰利童

立止　牙痛　頭痛　風濕痛

凡曾服他種止痛藥而無效者速服奥拍泰利童必能立見所患若失

總經理　上海禮和洋行

本外埠各大藥房百貨公司均有分售

現金收買眞珠鑽石

珠鑽收藏家法人馬克司好時特重由巴黎來滬欲出重價收買各色珍貴珠寶及湖珠如各珠寶商及收藏家等有上述貨色出售者請至江西路三三〇號四樓與馬君接洽可也

中法大藥房

十月一日起

秋季大廉價卅天

滿洋五角即有贈品　多購多贈

連朝是秋雨綿綿，還加上秋風颯颯，人們會覺得愁困膩疲吧！本藥房準備着大批滋養補品應時用品，特別犧牲，折本出售，以應大衆的需求，且先來介紹幾種，其餘的都在本店陳列着！

艾羅補腦汁	孩兒面
艾羅療肺藥	羅威水菓鹽
紅色補血輪	羅威麥精魚肝油
九造眞正血	九一四內服新藥
百補牛肉汁	九一四外用藥膏
黃雌童鷄汁	九一四白濁新藥

總店：北京路芝罘路口　本埠分店　同時廉贈

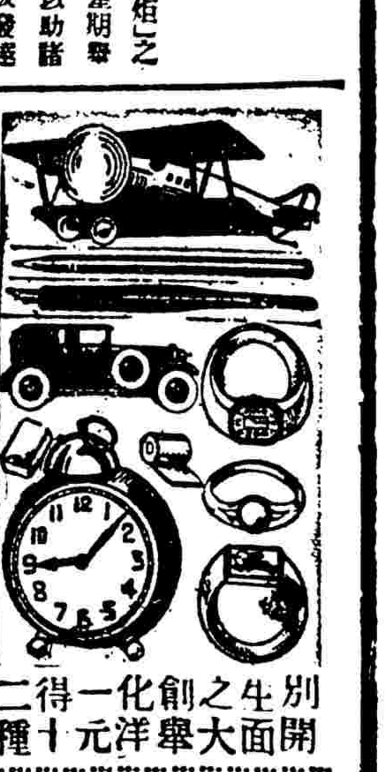

別開生面之創舉　化一元得二十種　大洋

開幕大贈送

下列珍貴實用品

金鑽戒指錶一只〇玲瓏小元車一
金鑽飛機戒一只〇墨水鋼筆一
金鑽寶石戒一只〇釘橡皮一塊
金製小飛機一架〇一枝石板摺
碧綠翡翠戒一只〇最新德國小鬧鐘
兒童小手表一只〇鉛筆鉛一只
將此廣告剪下附洋一元即送上
實用品十二種外埠不論日期只要
廣告一律照寄函購費二角郵票通用
上海四川路四十九號五馬路南首
◎海西菜社樓上▲價目行鐘表首飾部

中華民國念二年十月十二日 星期四

時事新報

今日本刊一大張 本埠隨報附送不另取資

THE CHINA TIMES
LOCAL SUPPLEMENT
（本埠附刊）
館址上海山東路二二四號
電話九三二五三至六（四線轉接各部）

「國難」與「國慶」

雲光

一年一度的雙十節，又在秋風吹蕩中到臨了，這是我們中華民國唯一的國慶紀念，在當初，不知犧牲了多少人的頭顱，多少人的鮮血，才造成了這光榮的日子，我們對於這艱難締造的佳辰，照例應該有一番熱烈的慶祝，然而環顧國內，對於這國慶節，情形似乎很冷淡，這大概在國難期中，無可慶祝吧。

的確，帝國主義者，在那裏不斷地侵略，不斷地進攻，關外的河山，淪陷在敵人手裏，已經兩週，在政府長期抵抗聲中，不知到何年何月，失地才可收復，那掙扎在風中的青天白日國徽，只向着關外苦笑，唉！這個悲痛的國慶紀念日。

自由，平等，原是要憑鐵血換來的，沒有一番革命先烈當日的犧牲，那裡會有中華民國產生？那裡會有今日的國慶紀念？我們在此嚴重的國難期中，也不必灰心，也不必悲痛，我們要繼續先烈革命的精神，踏着先烈的血跡，去和帝國主義者拼命，去收復已失的河山，湔滌以前的國恥，復興我們的民族，建立一個真正自由平等獨立的國家，到那時的雙十節，才有加倍的意義，才可暢暢快快，痛飲香檳，熱烈的來慶祝一下呢。

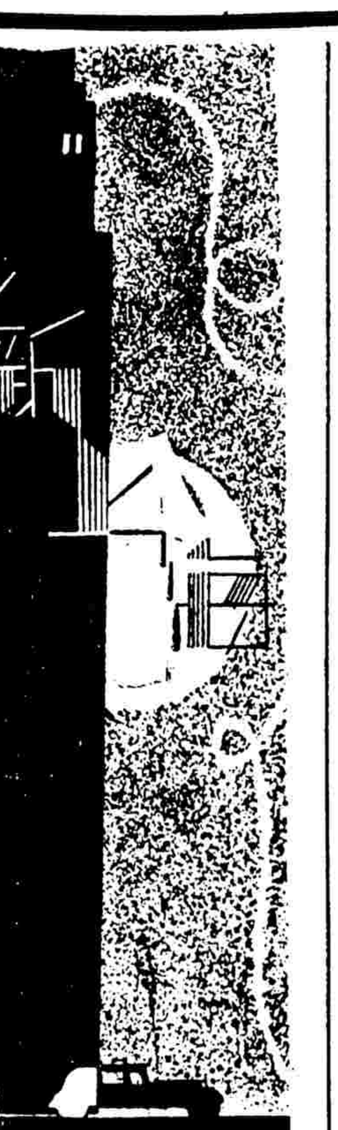

照例的話

爐炬

剛吃過月餅，甜膩膩的滋味還留在牙縫裡，却又到了國慶，其間要是你有閒又有錢的說，還可乘專車去看錢塘潮，秋季真是怪有意思的季節，何況又是在這怪有意思的上海，內戰，外侮，兵禍，水災，旱荒，好像全是隔世的事；雖然，離繁華的中心不遠還有皇軍所賜的遺跡，失業者，娼妓，刼案，是在可怕地增加着，可是上海有的是維持治安者和維持和平者，還怕什麽！

照例，到了國慶日，似乎該來一個歌舞昇平，以示與民同樂，何況天下已還歸太平，眼見唐虞成世，又將重現於今日。可是據報紙所載，則並沒有什麽提燈會等的舉行，這不能不說是使人失望之尤的。

報紙到了國慶，照例的出特刊，增篇幅，點綴點綴這難得的國慶，新上海也來湊一下熱鬧，一個編者要我寫一點，關於國慶的稿子，這個，却使我怔然久之，因爲關於國慶，我一向沒有什麽感想和願望，所感得的，祇是覺得馬路上比平日熱鬧些而已，這，也並沒什麽大興趣，因爲平日的馬路已够熱鬧，加上些的，祇是大廉價旗林中的國旗，或是大商店門前拉緊的鐵門，可是這和星期日上午的大商店同樣，不值得什麽大驚小怪的。

說感想，我前面已說過是沒有的，即使有，那還是和列位的半斤八兩，有的却還是列位早說了的，並且，在這怪有意思的季節，怪有意思的上海，還要什麽感想呢！何況，有感想是危險的，就是有，有鳥用！感想，此路不通！

最後便只得用願望來作題目了，可是還是沒有，不得已，寫信去向一位小朋友，問有什麽願望沒有？回信是來了一封，願望却有二個，第一個是關於今年的：雙十節一同到動物園去看獅子；第二個是關於明年的：希望明年有提燈會看。

關於第一個，這願望很容易，我決不使這位小朋友失望；關於第二個，那却希望執政諸公別使我這位小朋友失望，別再來「國難期間」——「——名長期抵抗期間」——要是還是長期抵抗，那麽就稍早宣佈的話，別讓小心兒上記念了一年，好容易望到了還是失望。

願望，我早說過是沒有的，現在就拿那位小朋友的希望作爲希望吧：

希望明年有一個提燈會。

雙十節在新市府

析析

㈠寶山路口的肉搏

寶山路口，君不見；紅男綠女之羣擠在一起等候到市中心區去的公共汽車乎？左等不來，右等也不來，可是，這期間，望酸了候車者的頭頸，也忙煞了，雄赳赳的警察老爺們。

等等，還是不來，有人在怪市政府祇注意「達」者的交通而忽略了平民小百姓的交通，「不會多派點公共汽車！」

然而，來了的是：日本「友」軍的運輸汽車，十有餘輛，上面滿載着日本皇軍，一字長蛇陣似的沿着界路爬了過去，嘻笑着，望着候車者羣，這可怕的一笑呵！問題便轉了向，一致轉到這「示威」遊行中去，「×伊娘，總有一日殺伊一隻勿剩。」

可是，公共汽車來了！車還沒停妥，人便一鬨而上，那情形祇有一二八時的南車站彷彿似之，警察老爺們雖大聲的嚷：「一個一個上」！一面挺身來擋，可是那裏擋得住這人潮，一瞬間，車廂裡早已塞得一個緊，擠不上的紅男綠女祇得等下一輛車再找機會。

車，搖搖擺擺的過了一翔般的路口，新屋的松柏牌樓，再拐進了三民路，過了七區的松柏牌樓，停了下來。

是一條藍緞帶（不是張師畫的防線，是護身符）通過了武裝同志，踏上了市府新屋的台階，沿綠瓦紅柱市府，外形作我國宮殿式，畫棟雕樑，富麗堂皇，着迴廊兜了一個圈，再到各層巡了一回禮，總回到台階前來（附帶一個報告：市府定十一十二兩日開放，二天任人參觀，不必要什麽觀禮券）。

台階前，站着：觀禮來的外賓，海軍軍官，和雄赳赳的緞帶的武裝同志們，携有觀禮券的，台階對面的擁擠的人，則是：民衆參觀席，這祇見擁擠的人頭，數不清的人，數不清的熱心的人！在他們的旁邊，這座五層樓的「草大廈」峙立着——這是「上海市滬南區和滬北區消防隊技術表演處」。

參觀席人，越來越多，全是人，武裝同志們維持着秩序，井井有條。台階上和民衆地，嚴肅的市長就在越聚越衆的時候乘了有三角形特別通行證的汽車到了。

㈡「現在，時間已到。」

攝影記者可忙了，捧了鏡箱圍住了市長，可是市長也忙着，這個那個握手，點頭。

「現在，時間已到，現在，時間已到，請各位準備行昇旗禮。」播音機發出重濁的音，台階上的音樂也響了起來，黨國旗漸漸地向上昇，爆竹，掌聲，可是熱烈地，掩沒了軍樂，直待黨國旗嚴肅地到了旗桿的頭。

接着，是舉行啓門禮，吳市長親自把鑰匙投進鎖孔裡，禮門便應聲開了，後面，軍樂隊，來賓，緩步的踏進了禮堂。

「帽子，帽子，帽子！」吳市長說。於是，還沒有脫帽的迅速的把帽子脫了下來。

緩步的走上了大禮堂的台，把幕在銅碑上的國旗揭了下來，又緩步的走了下來，站到正中去。時間是十點另八分。站到正中去，觀禮的來賓便圍成了半圓，啓門禮的正式節目開始。「全體肅立，奏樂，唱黨歌，向黨國旗總理遺像行最敬禮，主席恭讀總理遺囑，靜默，默畢，市長上樓播音演說，來賓請至會食堂用茶點。」

於是，市長緩步的由右傍邊門上樓到三樓市長室的洋台上對市民們播音演說。新聞記者們也擠了進去，包圍了市長，可是市長已在說：「諸位來賓，今天上海市政府舉行新屋落成典禮……」每個字由播音機傳到台階上的來賓，也傳到對面的民衆參觀席的民衆，新聞記者的耳膜傳進新聞記者的耳內，又由新聞記者傳到紙上。

熱鬧的焦點現在移到台階前來，外，右傍的外賓席上排放着椅子，坐着「閱兵」。經過了一番外交禮貌，友邦的公使，公使太太，總領事，領事夫人，海軍司令等，一個個入了座。

市長站到那覆着紅布的檢閱台上，氣昂昂的站着，檢閱指揮官騎着馬過來，舉起指揮刀行禮，報告，那播音機也報告開始閱兵典禮。

飛機也來了，航空學校的練習機，五一，六一，隨後，又二小隊，那是上海市民捐贈的上海市第一號，滬商，滬童，滬寧波，滬校。歡聲騰了起來，從民衆參觀席裡，那遮掩不住的熱情，赤熱的心：飛機上，揚着白巾，散着傳單，繞着市政府畫圓圈，側飛，低飛，（未完）

「美麗之后」霍霏霏女士，雙十節留影。（大都會贈）

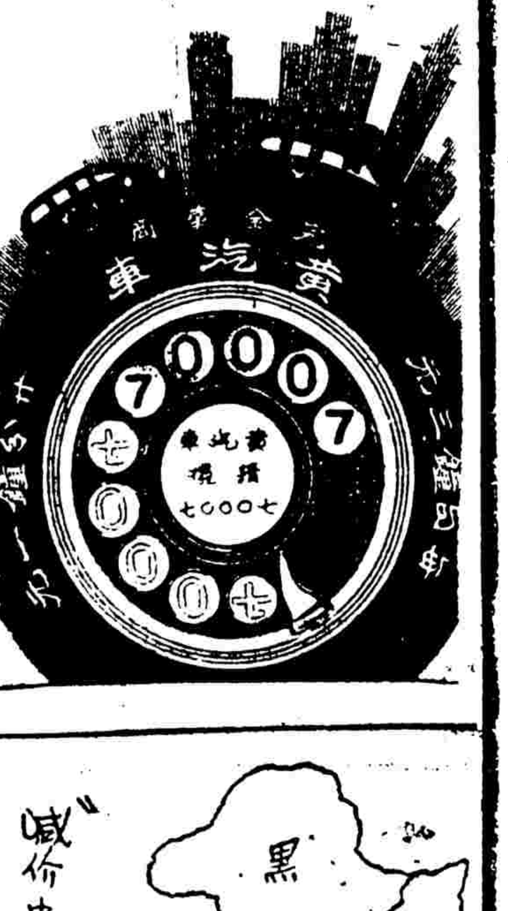

美人與黃金

（派拉蒙出品 國泰映）

金人

我覺得好萊塢劇作家，能够在舊題材裏，由瑣碎的故事中，給我們很新鮮軟滑的印象，無論如何，總不是一個怎樣討厭的故事。

尤其本劇導演所施用的手腕，能由商業場中，把交易所裡投機人物的面影，個性，寫得極逼真，極細緻；更其是在寫 Elizabeth YoUng 的祖父，在個性，姿態上，它所給予觀衆的印象，不單情調上，寫得充分濃厚，在表演上，也是極刻畫入微的。

單就李嘉圖特意用了他的小汽艇去撞鄺却特的大游船，這一種手法，能由濛濃霧中的海面引出大游船上人物的描緻以及伊麗莎白祖父個性的抒寫，那海面上貴族之家的「閒情逸致」，和那種濃霧中人物的空氣，都是極可愛的手腕。

在寫伊麗莎白祖父個性强烈的抒寫上，導演的手腕以及鄺却特表演的細緻，我們可以舉出幾點看看：

㈠他對付人的態度，完全是隨着他自己情感的昇降，表現着他的憤怒與喜悅。

㈡他對付僕人的態度，那種叱斥暴怒的神態。

㈢他的顫動的狂笑。

㈣用他那徘徊的神態，寫出他皮鞋的聲響。

餘如寫商人的競爭，以及商人做生意的刻薄，自私，刁滑，不單由伊麗莎白祖父身上寫出來，而且由李加圖典質戒子，商人還價的時候，由索價一千元，讓到「九百九十元」，都是極嘲笑的介紹。

由技巧上講，本片大致是很好的，但空洞的幻想，和其他好萊塢作品一樣，佔據在這作品裏。

雙十素畫

紅樓

㈠霞飛路上，也許爲了「異國情調」太濃厚的緣故，祇看見三五面青天白日滿地紅。

㈡據統計，南京路的黨國旗多於其他各馬路。

㈢除了電影院游藝場，未曾「紀念國慶，休息一日」外，各大公司，都「關門大吉」。

㈣各校學生機關職員帶領了愛人徘徊於南京路各大公司之前，看見鐵門緊鎖，總未免：「快快若失」。

㈤洋澄湖大蟹，生意大盛，奶奶太太手拾一大扎壯蟹，在黨國旗飛舞下，昂然領着蟹兵蟹將，面呈得意之色。

㈥一個長鼻子長下巴的，「花旗」人，曾對準中國國貨公司的廣告旗，來一個「特寫」的鏡頭。

㈦各電影院皆滿座，說是「慶祝國慶」的緣故。

㈧各報販爲全運特刊，大漲其價，有漲至每份三角者，真是全國運動中的新紀錄。

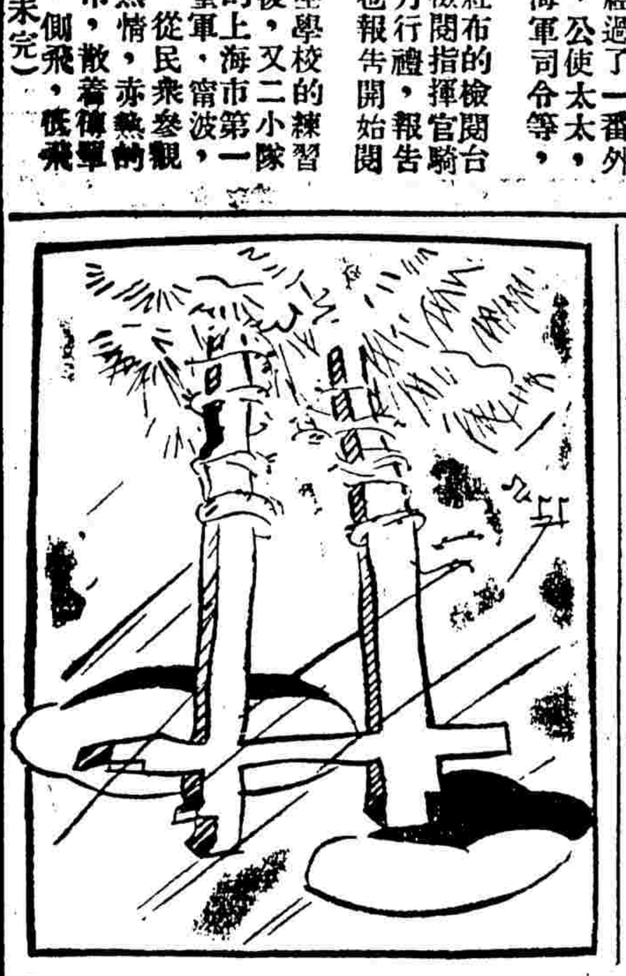

看「縣長之夢」後

彥

雙十節上海市商會舉行第五次國貨運動週，在游藝會上，曾演了五個獨幕劇，㈠縣長之夢，㈡姊姊，㈢幕燕，㈣放下你的鞭子，㈤SOS，現在所要說的是「縣長之夢」，這是南海劇團演出的，就這劇本的本身說，是還沒有什麽大的錯誤，不過就是末後福生轉變得太突兀了，他在開幕時所表現的是那樣怯懦而在終了時會立刻那樣勇敢，這多少在個性的描寫上是欠缺了注意，其次是對話的語句有很多的地方不合平口語，及不適合身分，例如農民甲所說的「……家敗人亡，妻離子散……」在農民的口中是不會有這種對襯式的對話的。

此外關於演員技巧的方面，大多數犯的毛病是說話快，飾蘭香的在說話時忘了動作的表情，並且聲音太低，縣長則是表演得不够，太太除了說話快以外，還沒有大毛病，農民甲常常臉對着觀衆說話，這是很不合理的。農民乙和馬區長是比較好的。總括的看來是不純熟，以致演員的上下場都非常之亂，甚而有一次蘭香竟走進入內室的門，而停了一會兒又從通外的門入場，但是這雖是細的地方，也是必需注意的，聽說南海是新成立的一個劇團，這次的演員都是第一次登台，以第一次登台能有這樣成績，我們也不應當 有什麽 苛責了。

除外四個劇本，除「幕燕」外，都曾經演過 數次，故不再評。

「春蠶」的一幕，明星出品，現在新光開映。

這叫我越加想着您

胡沉舟

這叫我越加想着你——總理，咱們的總理！您的奮鬥精神——，您的偉大，您的……：您給了咱們的光明，可愛的光明！是的，受了專制的壓迫，受了帝國主義的侵略，應該有一次偉大的革命起來的，爲了自由，爲了和平，爲了正義，流血，流血！流血！流血！……咱們是不害怕的，結果是咱們得着最後的勝利，達到咱們的光明的目的，辛亥革命是咱們大中華民族「民族解放」「民族自決」的第一次大嘗試，雖然它是不徹底的：它沒有把一切舊的惡勢力完全毀滅，（所以您總理說道：「革命尚未成功，同志仍須努力」）可是，到了現在——大中華民國二十二年，有些同胞們對於它大大的不相信了他們以爲革命不是好的政策它非但不能減少他們的痛苦，反而增加他們的痛苦了，總理！我應該怪他們沒有觀察力，實在，這不是革命的本質上的問題，却是革命者的本質上的問題！有好多革命者忘記了您，轉變爲新的惡勢力，他們面上罩着不透明的Mask。而且還會高高的站在台上演說您的革命的歷史，您的……）他們就是這麽累了您，他們埋葬了您的四十年來的努力…………因此，這叫我越加想着您！

◇◇◇

在海京伯馬戲班門前

張雲

天，老是哭喪着臉，像是死了丈夫的寡婦那般的，流着淚，從早晨到晚。

夜的靜安寺路本來是多汽車的，今天可更多啦，一輛緊急着一輛的，像螞蟻找到了食糧。

電車裡也擠滿了人，全是到戈登路下車，到了戈登路，賣票的也流着汗喊：「馬戲場到哉！」

下了車，馬戲班大蓬帳上的電燈便最先跳進你的眼球，放着誘惑的光，使剛下車的人們的心跳起來，趕緊用急促的步伐走，遲一步怕會買不到票似的，路旁，全是汽車。

可是，儘你是加緊步伐走，已經是太遲了，辦公車的窗洞口貼着張中文告白：今日客滿，明日票子在此出售。

賣票的一面忙不迭地收錢，撕票，一面又忙不迭地喊：To-night All Finish!

「喂！五元票子有哦？」

「賣完哉，賣完哉，才(都)是明朝仔格！」

「一元格五張，明朝夜裡廂格！」

「六角三張，六角三張！」

你可別笑他們不懂秩序，他們全是怪懂得禮貌的Gentleman和高等華人。

雖說怪懂得禮貌，可是買票起來搶先恐後却還是搶先恐後的，他們全忘了先生敎他們的「魚貫而行」，有一位高等華人發着慨感說：「一個一個排起來多麽好，這樣子給外國人看起來多少坍台！」

可是，外國人也是這樣子的，並且比中國人會擠，就是這位發慨感的先去，還是這樣子的，拚命的擠。

拚命的擠，擠呀擠的有人給擠到泥地上來，怪軟怪滑的污泥無賴地膠住光亮的紋皮鞋，望了望，搖搖頭，於是再鼓起勇氣來向前擠，擠呀擠的，第二位又被擠到泥地上。

泥地可真滑真軟，有的還有些小小的水窪，紳士們，太太們在上面走可真不容易，可是紳士們，太太們終於在這不容易走的上面走着，雖然是：太太們的高跟鞋費了很大的勁在提起來，紳士們光亮的紋皮鞋也膠上了不少的污泥。

穿着黃色綠邊制服的收票者站在木架子旁，嚴肅地執行着他們的職務，臉，全是沒有表情的。

紳士，太太，小姐，少爺們通過了這一道防線，輕快地走進那亮着電燈的大蓬帳，大蓬帳前邊的空場上，豎着四首紅，黑，藍，綠的「海京伯」旗。

就這麽着，月亮沿着地球在慢慢的爬，辦公車上的窗洞也關上了鐵門，太太挽着紳士先生的手臂跳上了汽車，各色制服的水手們跳上了黃包車用皮鞭向前一指，瞧熱鬧的也慢慢的走散開來。

留下來的，是：又滑又軟的泥地，眨着眼的電燈泡，大蓬帳內滑出來的音樂和采聲。

每日雜誌

社會局平民工廠 資金五萬元限年內實現

(申時社本埠訊)上海市社會局、鑒於失業者、日見增加、影響地方治安甚重、該局局長吳醒亞氏特籌創平民工廠一所、內分竹木金屬等三部、所有開辦經費、暫定五萬元、此款聞已得市政府同意、負責照撥、惟現時資金有限、擬暫先開辦木工一部、工人先定招四十名、倘成績優良、出貨能暢銷時、擬再添辦竹工及金屬二部、屆時將增加資本、擴大範圍、人數亦將擴充、現此項計劃、年內可望實現云、

古鏡博覽會開幕

西人穆遜氏、(Mr Musse)旅華有年、搜羅我國周秦以下大小古鏡三百餘面、又歷代古錢多種、古色古香、蔚爲大觀、前在美國芝加哥公城、開展覽一次、頗得彼邦人士之欣賞、穆氏在滬主辦活水花園、感化監獄中犯罪青年、成績卓著、茲因經費不敷、特假四川路青年會二樓、除將畢生所集之大小古鏡、悉數陳列外、又加歐戰時之大砲彈、以及最近一二八淞滬之役所收得之彈殼鐵器等、更有大蚌殼一雙、每只重四十六磅、珍奇名貴、殊屬罕觀、入場券資、每人僅收五角、所得悉數充作感化犯罪青年之用、已於雙十節開幕、展覽四日、日來往觀者、異常擁擠云、

工部局 黃包車委員會

工部局爲調查研究界內之黃包車問題、已經組織一特別委員會、其委員爲麥西君(伯倫次君)、哈理士君、江一平君、朱懋澄君、由麥西君擔任委員長、自該委員會成立後、業已着手爲大規模之調查、茲工部局爲調查之完備起見、凡屬中西人士或公私團體的對此問題有意見陳述者、均所歡迎、意見書請寄交工部局總辦查收、如有對於該問題願當面陳述者、亦請儘本月底以前、函告該總辦以便約期會談、

新亞學藝傳習所 繪畫系內容與導師

海上數十藝術家所集成之「新亞學藝傳習所」、現已籌備就緒、定十月十五日開課、內設、繪畫木彫系、實用美術系、詩歌小說系、戲劇影藝系、聲樂系、舞蹈系等、一切情形、已先後披露於報章、近又訪得該所繪畫木彫系主任周和康先生、所聘得各課導師如下、美術史由沈西苓、美術概論由周和康、色彩學由沈茲九女士、透視學由洪榮、石膏寫生由顧洪流、人體寫生由許幸之、素描由湯曉丹、水彩畫由鄭雪歐、蔡忱、構圖練習由周和康、版畫史陳克白、用力法由鄭野夫、彩印版畫由陳克白、木刻實習由陳烟橋、星期日由許幸之、周蕃諸名學者担任之、該所除實習外并舉行各種極有興趣之課外作業、特定(一)星期六下午二時起集隊旅行作「野外寫生」、(二)星期日上午九時至十二時「人體寫生」、(三)星期日下午二時至五時舉行「星期美術講座」、除該所學員外、并歡迎外界愛好藝術者參加、

烟兌業公會 昨開執監會議

定期討論整頓市價

上海市烟兌業同業公會委員會、於昨日下午三時、開第十八次執監聯席會議、到會委員、計沈維挺、陳瑞麟、沈其祥、洪一聲、陳良玉、裘庚林、柴雅生、滕敬祥、張炳源、徐雲祥、葉其榮、柴載元、方楚卿、等十三人、由陳良玉主席、茲誌開會情形如下、

報告事項 行禮如儀後、由主席陳良玉報告云、(一)今爲本會第十八次執監會議、現到會委員、已足法定人數、宣告正式開會、(二)滬南辦事處主任就職、等諸事、

討論事項 報告畢、主席提出討論、(一)整理市價救濟方法案、議決由陳良玉、沈其祥、沈維挺、三委員、邀請全市批發同業、各經理、及全體執監委員、定於十月十四日下午二時、討論整頓辦法、(二)滬南辦事處來函、因同業會員同福元號、爲仙女牌香烟被扣案、議決托洪委員一聲、向永泰和公司、接洽辦理、(三)創建無名英雄墓捐款案、議決本會捐助二十元、捐冊交還、(四)常務委員錢文達、懇請辭職案、議決去函挽留、

MODERN TAILOR

新時代 西服大減價

霞飛路嵩山路西

- ●藏青厚嗶嘰西裝 $23.00
- ●灰素法甘絨西裝 $22.00
- ●純毛薄花呢西裝 $24.00
- ●純毛條花呢西裝 $28.00
- ●純毛海林蓬西裝 $30.00
- ●摩登套頭呢西裝 $36.00
- ●人字呢秋大衣 $22.00
- ●火姆四本秋大衣 $24.00

照低廉定價再打九扣

衣料多種任憑選擇 式樣工做保證滿意

德昌號 西裝呢絨

北四川路近蓬路口

九月三十日起 秋季大減價一月

注意

本號新運到大批應時全毛呢絨衣料最新式套頭料及永不退色元常嗶嘰海林蓬等花色繁多不及細載適值秋令各客欲置西裝大衣及馬袴呢中裝秋大衣或添辦西裝衣來料均照原碼售四折八扣另送一路高尚領帶如蒙光顧請駕臨一試便知言之不謬也

敝號開設滬上歷有餘年於西裝富有經驗手工式樣包君滿意定辦各料均向外洋直接定貨故而價目可以比衆便宜然與虛僞空言之減價舖子完全不同

犧牲部

特設另貨犧牲品數百種各色全新眞眞純毛花呢每套自二十五元起全毛花呢大衣每件自二十三元起諸君欲得鮮明物美[精式好之貨品請速選擇祈勿遲緩定完爲止

電話四三九三七號

雙十節江灣賽馬成績

▲第一次指會馬賽九法郎共十二匹馬起步
(一)色白英司四克吐 Sub Inspector 張叔逢
(二)帆來司夫而生 Graceful Sun 孫信永
(三)鳳象 Wan Hsiang 蔣稚儂
頭馬勝半乘 二馬勝一乘半
(四)遜亭塔克 Tick Tack 恩加那沙騎 一五四
(五)太姆司奇合 Times Square 孫文麥騎 一四八
時間二分二六秒二 最後一掛得三〇秒
分頭獨贏十元八角 馬位(一)七元(二)七元六角(三)十八元六角

▲第二次新馬賽九法郎共十七匹馬起步
(一)哈泡華 High Power 黃浩
(二)求司哈浦 Jorg Harp 巧定石夫
(三)及司泡而 Justa Pal 梯柯拉沙
頭馬勝二乘 二馬勝一乘
(四)慢來湯姆 Merry Tom 章振遠騎 一六二
(五)地別軋文丘 The Big Ventner 孫銳騎 一四四
時間一分十五秒二 最後一掛得三〇秒二
分頭獨贏四十四元六角 馬位(一)十七元二角(二)三十三元六角(三)十六元六角
(良駒落選者)勃來大蒙格路來 Black Diamond Glery 泡脫亨騎 一六〇磅

▲第三次老馬賽三掛得共十二匹馬起步
(一)恩亦亭司 Inbending Spirit 海馬惟去
(二)落根好司 Rocking Horse 黃浩
(三)曼來沙司 Merry Thoughts 童振遠
頭馬勝二乘 二馬勝一乘半
(四)潑來好乎司 Playhouse 美登騎 一五五
(五)飛英 Fei Ying 恩加那沙騎 一六〇
時間一分三一秒二 最後一掛得三一秒
分頭獨贏十六元 馬位(一)七元四角(二)十元六角(三)十五元八角

▲第四次指會馬拍賣賽七法郎共念二匹馬起步
(一)反臉司帶 Fairy Star 胡會林
(二)並勃狄脫 Bean Blandt 黃浩
(三)倫巧司脫 Lanchester 孫文麥
頭馬勝一乘半 二馬勝一乘
(四)飛脫根 Punt Gun 畢浩濟騎 一五二
(五)夫子廟色根 Futsomiao II 蔣稚儂騎 一五五
時間一分五〇秒三 最後一掛得三一秒
分頭獨贏六十二元八角 馬位(一)十七元六角(二)十六元二角(三)一五六元八角

▲第五次老馬跳浜賽二哩共十三匹馬起步
(一)軋老利 Gnloris 海司
(二)三代拉脫 Sandylight 皮馬勤
(三)福郎梯茄特 Frontier Guard 司拜克
頭馬勝半乘 二馬勝一乘
(四)及婦美麗 Jim Maitland 美登騎 一五三
(五)克利呀蒙 Clear Morn 納特騎 一五〇
分頭獨贏八十二元四角 馬位(一)念二元四角(二)四十八元四角(三)十二元六角
(良駒落選者)勿拉盛考來具 Frech Courage 却爾登騎 一五〇磅

▲第六次新馬賽七法郎共七匹馬起步
(一)生的門脫 Sentement 納持
(二)有力克色根 Eureka II 蔣稚儂
(三)哈杯愛定 Happy Ending 畢浩濟
頭馬勝大半乘 二馬勝一乘
(四)好曉 Hoddom 恩加那沙騎 一五七
(五)反呀反呀勿拉 Fiery Firefly 泡脫亨騎 一五七
時間一分五一秒一 最後一掛得三一秒一
分頭獨贏十元六角 馬位(一)六元四角(二)十一元四角(三)七元六角

▲第七次老馬甲組平力賽一哩一掛得共九匹馬起步
(一)慢來倫納 Merry Runner 陶柏林
(二)地泡門 Denartment 孫信永
(三)反來卡脫 Fairy Kite 海馬惟去
頭馬勝一乘 二馬勝大半乘
(四)牡丹花 Mou Tan Hua 黃浩騎 一五二
(五)好司門歇浦色根 Horsemonship II 納特騎 一四六
時間二分四四秒三 最後一掛得三〇秒三
分頭獨贏九十六元四角 馬位(一)十二元八角(二)十五元四角(三)七元

▲第八次老馬乙組平力賽一哩一掛得共十五匹馬起步
(一)反臉司底帽 Fairy Steamer 海馬惟去
(二)高麥克 Record Mark 吳世華
(三)慢來道 Merry Doer 陶柏林
頭馬勝一乘 二馬勝一乘半
(四)果而亭綏羅 Golden Arrow 畢浩濟騎 一四六
(五)考來其 Courage 牛葛卜騎 一五〇
時間二分四二秒二 最後一掛得三一秒三
分頭獨贏十三元四角 馬位(一)八元八角(二)三十三元八角(三)十四

▲第九次新馬平力賽九法郎共十四匹馬起步
(一)勃脫去而鐵浦 Beautiful Tip 郎英傑
(二)慢來愛白 Merry Abe 陶柏林
(三)納美香 New Major 海馬惟去
頭馬勝四乘 二馬勝二乘
(四)愛彼而蒙 Appeal Morn 麥雪而騎 一四四
(五)帝而泡而 Old Pal 道達騎 一四七
時間二分二五秒四 最後一掛得三一秒三
分頭獨贏一〇六元六角 馬位(一)念三元二角(二)十二元二角(三)十二元八角

▲第十次老馬拍賣賽一哩共十五匹馬起步
(一)反來好克 Fairy Hawk 納特
(二)婆及蒙 Bogey Morn 梯柯拉沙
(三)凡雪老歇浦 Viceroyship 童振遠
頭馬勝二乘 二馬勝一乘半
(四)慢來勿麥 Merry Farmer 海馬惟去騎 一五五
(五)黑臉翁 Hurry On 却爾登騎 一四五
時間二分九秒 最後一掛得三一秒
分頭獨贏十三元六角 馬位(一)八元二角(二)念七元四角(三)十二元四角

▲第十一次老馬賽一哩半共六匹馬起步
(一)亞歷來衣夫 Opera Eve 麥雪而
(二)紐潑令司 New Prince 海馬惟去
(三)地別軋曲拉而 The Big Trial 牛葛卜
頭馬勝大半乘 二馬勝二乘
(四)開凡而開特 Cavalcade 黃浩騎 一四八
(五)度河 Doowoo 美登騎 一五〇
時間三分二二秒 最後一掛得 秒
分頭獨贏九元八角 馬位(一)五元六角(二)五元(三)五元二角

(市)(聲)

大中洗染公司收送

北四川路郵政局對面十八號門牌、大中洗染公司、開幕以來、未及半載、而其工作精良、取價低廉、已爲社會人士所稱道、良以該公司對於工作出品十分認眞之故、現該公司爲求普遍及謀顧客之便利起見、特設收送專部、故凡無論地點遠近、衣件不拘多少、如有電話或函通知者、立刻派人收送、約期交貨準時不悞、該公司之電話爲(四五三一二)云、

河北井陘煤礦烟煤

河北井陘煤礦所出煙煤、質地優良、力量充足、極合一應輪船火車之用、已有十餘年來到上海、在華北一帶銷售、幾於有口皆碑、雖再行銷南省、茲因整頓礦產、出數激增、極宜推廣銷路、現由寶克洋行煤業部代理、國大煤業公司獨家承銷華南全區、凡江蘇、浙江、安徽、江西、廣東、廣西、六省、均在範圍以內、定價低廉、如用此煤較其他各煤熱量、可省費三成云、

海京伯馬戲之虎門

海京伯馬戲班星期一晚間、正在表演之時、一頭孟加剌大虎、忽然獸性大發、發生惡門、人、老虎之訓練者、及其他馬戲中人、一時計無所出、立刻開客手槍、示威、以阻其久門、在場觀者、莫不飽受虛驚、門後檢視、最巨之雌虎名「木雪」者、已爲其好門之子「商角」抓傷多處、據司訓練老虎之馬西施言、木雪性甚凶猛、猶憶二年前在維也納、木雪一產三子、但不知如何、獸性大發、竟一連吞噬其二、商角則由馬西施冒險探身入虎柙救出、按木雪於明一晚表演時、當其子商角正走入檻內背上、木雪躍而搏之、於是惡門時作、幸能及時制止、尙無大傷、木雪身有爪傷多處、在未復原前、暫不出演、馬西施容貌秀美、世界訓練老虎之大宗師也、可知訓練老虎爪牙之不易、該班總管賽會君、謂母子惡門、迄已多次、觀者殊不必驚慌、因戲場中之虎柙、仍用鐵柱造成、門時決不逸出傷人、海京伯獸苑、已於昨日下一世界最小之賽脫蘭地方小駒、將生產、其子之小巧玲瓏可知、如該子產後健全、海京伯班主將贈以獻之吳市長之女公子、藉示敬意云、

綢業銀行支行開幕

上海綢業銀行、爲本市新興銀行之一、以投資穩妥、基礎鞏固、深得社會人士之贊許、近爲便利法租界顧客起見、特在八仙橋愷自爾路設立支行、新建人造石大廈、備極富麗堂皇、定於今日正式開幕、該行昨已柬邀各界參觀、並爲優待儲戶起見、除各項存款照平日定章加息一釐外、再放送精美贈品、以留紀念、

出版界

現代中國文學史

世界書局近刊「現代中國文學史」、光華大學中國文學系主任錢基博編著、該書精裝一册、都四百五十頁、自古文學至新文學、以及各時代各文人之文體、著者多係目擊耳聞、人道之藻詳、對於各人著作、統有確當通輯、洵爲現代文學上一大貢獻云、

生路週刊四十三期

「文藝之友」社出版之生路週刊、自本期(四十三期)起改爲半月刊、並放大成十六開本、內容較前益爲豐富、封面用兩色版、醒目美觀、本期定於十五日出版、內容有左匀之「禮拜六之夜」、劉春華之「萃英姑娘」、陳亮之「Power」、聞重樓之「小品兩篇」、唐增庚之「童工的吶喊」、如愚之「吼」、張鐵山之「碎了的心」等、又該社定於十五日下午二時在愛多亞路本社開基本社員及職員大會、討論一切進行事宜云、

× × ×

氣象報告

徐家匯天文台昨日下午四時三十分氣象預告云、此間天晴多雲、山東四周、又有新生之西北時令風、中國海北部有新鮮之東北風、因在印度支那與維薩雅之中間有低地面、雅浦島相近之颶風、顯向西北西方速進、颶風中心地位、下午二時、約在北緯十度、東經一百三十五度之一百二十英里內風勁不詳、昨日溫度最高七十五度又二、最低五十九度、去年同日、最高七十五度又七、最低四十八度又四、

開灤售品處廣告

本處家用塊煤自九月念七日起送到客家每公噸售洋十六元正、家用屑煤送到客家每公噸售洋十二元六角正、以租界爲限、此外路遠者酌加車資、如荷賜顧、請至下列各處接洽爲荷

- 開灤礦務局 外灘十二號 電話一一〇七〇
- 開灤售品處 四川路三十三號 電話一九一二五二
- 日暉港開灤煤棧 日暉港電話(南市)二三五七〇

招商局 船期廣告

- 江安快輪 准於十月十二日星期四晚開往漢口沿途各埠均停 本輪電話八二一六〇
- 江大快輪 准於十月十三日星期五晚開往漢口沿途各埠均停
- 新江天快輪 准於十月十二日星期四下午五時開往鎮海寧波 本輪電話八三二六五
- 嘉禾快輪 准於十月十四日星期六晚直放溫州
- 新銘快輪 准於十月十八日星期三上午十時開往威海衛烟台天津
- 龍山快輪 准於十月十五日星期日上午九時開往汕頭香港廣州
- 海祥快輪 准於十月十五日星期日上午九時開往青島

中華百貨商店 舉行特別大減價二十五天今日起

地址南京路中浙江路東 電話九三四九六

二樓經濟貨
- 雪白滑水綿綿每斤二元
- 各色素軟緞每尺三角八
- 中華呢男袍料每件一元半
- 條子絨布每碼五分
- 新花琴鶴旗袍料每件三元半
- BB名廠老牌絨線每磅二元六角半加送織針一副

舖面經濟貨
- 本牌320針眞蠶絲襪每雙一元
- 純羊毛女庄外衣每件四元七角半
- 加厚全白衛生衣每件六角
- 老牌月華霜每瓶五角(買一送一)
- 絨帶駝絨晨衣每件三元七角半
- 平邊呢帽每件一元九角

吳宣篆刻

海寧吳宣君、爲遜清狀元錢駱之裔孫、祖傳金石、家學、生平精研八寶印泥、色雅而鮮明、燃久愈可寶、並秘製牙章、光滑如鏡、式殊玲瓏可愛、茲誠罕見之公諸同好、特爲介紹、幸勿失之交臂、自製牙章連刻、每方三元至六元、篆刻石章每字三角、牙章每字五角、款字不計、刻竹扇骨兩行雙面刻每柄二元半、三行五元、鑲翡翠牙章、每方二元、乃三年心血結晶、原料備存五十兩、售完截止、外埠信寄郵票通用、潤資先惠、約期取件、黑白齊體、社許裕賢啟、總收件處民國路新開河德潤里七號中南證券號

輪船進口報告

▲昨日進口船(十一日)

船名	來處	公司
新寧紹	寧波來	寧紹
新北京	長江來	太古
吉和	長江來	怡和
康尼凡利	日本來	順亨
甘州	香港來	太古
鄱陽	長江來	太古
潘興將軍	小呂宋來	太平洋
通州	天津來	太古
佛特威	歐洲來	英郵

▲今日進口船(十二日)

船名	來處	公司
瑞浦	長江來	三北
德安	香港來	太古
惠州	汕頭來	太古
新寧	香港來	太古
蕪湖	長江來	太古
龍山	青島來	招商
德和	長江來	怡和
阜生	烟臺來	怡和
富陽	汕頭來	怡和

輪船出口預告

班	船名	日期	公司
▲寧波班	寧興	十二日	三北
	新江天	十二日	招商
	新寧紹	十三日	寧紹
	新北京	十三日	太古
	鴻興	十三日	達興
▲長江班	吉和	十二日	怡和
	江安	十二日	招商
	大通	十二日	太古
	德和	十三日	怡和
	江大	十三日	招商
	蕪湖	十三日	太古
	瑞浦	十三日	三北
	寧紹	十四日	寧紹
	吳淞	十五日	太古
	江華	十六日	招商
	溫州	十七日	太古
	濟浦	十七日	三北
	隆和	十七日	怡和
	長沙	十八日	太古
	建國	十八日	招商
	江順	十九日	招商
	黃浦	十九日	太古
▲宜渝班	湘潭	十四日宜昌	太古
	宜昌	十八日重慶	捷江
▲北洋班	利生	十二日威烟塘	怡和
	綏陽	十二日烟塘	太古
	新寧	十四日青島	太古
	通州	十四日威烟塘	太古
	富陸	十四日青島	怡和
	海祥	十五日青島	招商
	阜生	十五日威烟塘	怡和
	順天	十七日威烟塘	太古
	綏陽	十七日青島	太古
	貴生	十八日青島	怡和
	重慶	十九日烟塘	太古
▲福州班	萬象	十九日	三北
▲溫州班	嘉禾	十四日	招商
▲瑞安平陽班	新瑞平	十五日瑞安平陽	甌興
	瑞平	念一日瑞平沙	甌興
▲南華班	太原	十二日厦港	太古
	海瑞	十二日汕港粵	招商
	明生	十二日汕港粵	怡和
	和生	十五日汕港粵	怡和
	山東	十五日汕港汕	太古
	新疆	十七日汕港	太古
	濟南	十八日厦港	太古
	廣東	十九日汕港	太古
▲通揚班	大慶	十二日	大達
	志大	十二日	大通
	大豫	十三日	大達
	正大	十三日	大通
	大和	十四日	大達
	隆大	十四日	大通
▲溫台班	大華	十三日定穿石海門	
	台州	十四日定坎海溫	
	達興	十七日定石海黃	
▲崇沙班	大連	十二日崇	永裕
	寶華	十二日沙	平安
	天賜	十三日崇	崇明
	廣祥	十三日沙	大達

外洋船出口期

▲香港小呂宋班 參金司 十四日 大來

▲太平洋各埠 阿立志 十四日舊金山 大來；極克孫 十七日西雅圖 大來；亞洲皇后 念二日溫古沃 昌興；坎拿大 念五日 昌興；極弗孫 十八日 大來

▲大西洋各埠 銀柏 十五日紐約 怡泰；門都亞 十七日倫敦 大英

▲世界班 海士 廿四日 大來

▲德國班 曲立爾 十九日不來梅 最時

▲意國班 脫凡特 十四日的里雅斯得 意郵

▲法國班 遠德奈 念一日 法郵

▲爪哇班 芝巴加拿 十二日 渣華

▲外洋船進口預告

道留 十二日漢堡 美最時；達德奈 十三日馬賽 法郵；威爾孫 十三日紐約 大來；泰山 十三日紐約；銀柏 十四日紐約 怡泰；合肯 十五日古沃 大來；極克孫 十六日小呂宋 大來；米坎克 十六日 荷蘭；塔其司帝 十六日 意郵；極弗孫 十七日西雅圖 大來

球王牌香煙

名馳寰球 煙中大王

球王牌香煙爲本公司以歷年製煙經驗參用最新科學方法精究而成烟絲黃嫩氣味醇和品質高尙裝璜優美自問世以來深得社會歡迎詡爲香烟中突起異軍際斯國難方殷願吾同胞吸此上等國貨香烟提倡體育共同奮鬥躋家於富强也

齊心提倡國貨 努力發揚體育

每包售銅元拾一枚

中國中和煙公司出品

地址塘山路四十號 電話五〇九二一二號

分類廣告

閉經
月經不調，子宮肥大，妄服湯藥，危險殊甚！本院經驗充足，手術純熟，負責安全，復元迅速！女醫師診治，取費低廉，院址愛多亞路南京大戲院對面世界醫院

醫藥

現代科學美容醫院
院長 留日醫學士 美容術專門 石霜湖醫師

負責根除 雀斑

永不再發 決不留疤 毫無痛苦 絕不麻煩

治療僅需三次 六天顏美如玉 施驚人之新療法把雀斑一個一個用電氣及藥液頃刻吊出外表鑿鑿有據可證歡迎各界參觀外埠患者不能就瀏在八小時內可完手續當日可回府

本院專治雀斑面部不美諸症 南京路虹廟隔壁女子銀行二樓 電話九一三〇九

飲食

雪園
西餐館 精美 價廉

靜安寺路跑馬廳對過華安房子東首下層

召租

高尚新洋房 減租召租
地點 交通 構造 租金 接洽

法租界西區巨福路（福履理路口）三七二、四號 路口有廿二路公共汽車往來不斷 便利非常 最新完成三層間洋房式樣新穎 壯新構造考究各式設備俱全 每宅俱另有汽車間 特優待房客起見 照原租再行減讓 看門人領看 向茯三路廿五號百克地產部接洽

優良市房
地點 鄭家木橋街75號菜市街轉角

租金 低廉 交通便利市面熱鬧

接洽 上海寧波路五十號 上海商業儲蓄銀行信託部

召頂

吉屋召頂
今有坐落霞飛路左近界內三上三下大住宅同內部裝修電燈電話及客堂紅木家具出頂 願租價廉之房屋者可向四馬路……公司接洽

營業

結婚禮服出租
男女 亨利洋服公司

靜安寺路大光明影戲院西首 電話34733號

召租：召頂 最好之方法
本報特闢人事小廣告 每行高二十字 每天每行僅收刊資大洋兩角 取費輕微 地位優越 此小廣告爲便利各界人事而設 凡召租 召頂 遺失 搜求 地產等項 小廣告有力之介紹 必能迅速解決 欲登者 請向望平街一六二號時事新報館廣告處接洽

徵稿
倘有小品文藝如小說故事劇本詩歌或文學社論方面短篇佳作請賜寄上海四馬路中金城書局樓間本刊編輯部收 刊載後按明給贈品或現金酬謝 如不合刊出文字投稿人無聲明時概不發還

西洋女子按摩術
茲有西洋年輕美麗女子精於按摩術手術靈巧房間現已大加刷新非常富麗保君滿意凡覺精神不振可來一試 ……路榮業里六百〇六號房子十四號房間一號

其他

遺失聲明
本年雙十節由京來滬車中遺失鄙人簽字名章小篆字方圓章各一顆上海銀行支票一本嗣後如有發現在外概作無效特此聲明 保君澂啟

遺失

徵求產銷合作啟事
本廠專造五金類家庭用具本外埠大都設有經理倘有初創家庭用具出品工廠消路未設本廠可代爲經理推銷又若創造或做效外貨家用五金機件能力乏資設立工廠製造本廠視爲合宜者本廠亦可盡力代造或資助進行願爲合作者請駕臨本事務所面洽可也 中新工廠事務所四川路四十九號五馬路南首

江蘇上海第一特區地方法院公告
為公告事據羅應氏等具狀聲請發給執管遺產證書略稱竊聲請人羅應氏之夫即聲請人羅昌基與羅盛唐之父啟蒙公於本年四月十日由台州趁德利輪船來滬十一日行至象山洋面因德利輪船與亞細亞火油公司海光輪船互撞受傷身死令該兩公司願共同賠償洋四千元歸聲請人等具領作爲了結等情前來除此合行公告登報週知如有對於此項聲請持異議者限自登報之日起至停止登報後二十日內來院聲明若逾期無人聲明異議本院即准發給執管遺產證書特此公告

中華民國二十二年十月　日 王效文律師錄登

江蘇上海第一特區地方法院公告
爲公告事據程康傍即少元具狀聲請發給執管遺產證書略稱其嗣父程康恩於民國廿一年六月七日在滬病故遺有英商業廣公司第二九五七號 Chen Kung Kim（ [illegible] 執管遺產證書過戶等情前來除此合行公告登報週知如有對於此項聲請持異議者限自登報之日起至停止登報後二十日內來院聲明若逾期無人聲明異議本院即准發給執管遺產證書特此公告

中華民國二十二年九月二十八日

啟事

森茂洋行 印度綢緞局
南京路一三六號●電話一四一八五號

大減價最後之一星期

啟者本行因推廣營業起見特別大減價不顧血本削碼出售各貨種類繁多不能一一細載略表數種價目如下 各色久洗耐穿印度府綢每尺三角六分 條子府綢每尺五角六分 綿綢每尺二角二分 素色印度綢每尺四角四分起 印花印度綢每尺八角起 印花喬其紗每尺一元一角六分起 所有零料一律半價 務望各界仕女移玉駕臨歡迎之至

巴黎大戲院
霞飛路華龍路西 電話八三一一〇

今天日夜開映四場 (日)三時 五時半 七時半 (夜)九時半

價目 (日)四角 四角 八角 (夜)四角 六角 八角

外國武則天出世

妖艷冶蕩女明星 蓓麗琪海梅傑作

伏虎美人

Brigitte Helm in 『Atlantide』

男子一經寵幸則身居朝歌夜弦之宮參歡喜之禪必致勸男盡捧死而後已熱情如沸艷欲流

中央大戲院
地址六馬路西寶南路口 電話九二七〇八號

時間 二時半 五時半 九時一刻

價目 樓下三角 樓上四角 包廂六角 一律大洋

明星影片公司一二三次無聲鉅片

徐來處女作

殘春

美麗的造作 學問的點綴 真情的買賣 婚姻的游戲

上海郵政管理局封發郵件時刻表
各項郵件須照下列時刻提前寄交

寄往處所	舟車名目	日期	平常信件封發時刻
長江各埠	火車輪船	每日	廿一點
北洋各埠（除左列各埠）	火車	每日	廿二點
威海衛 烟台	通州	十四日	八點
南滿鐵路區域及關東租借地（經由大連）東三省及熱河	公司	十三日	七點十五
南洋各埠	不通輪船	每日（除星期日）	十點四十五
鄞縣寧波	嘉禾	十四日	廿一點
永嘉溫州	萬象	十二日	十一點
閩侯福州	山東	十四日	廿二點
思明廈門	和生	十四日	廿二點
汕頭 香港 廣東（郵件）	公司	十三日	廿一點
小呂宋各埠	公司	十三日	廿一點
香港澳洲各埠及紐絲倫過蘇彝士	公司	十七日	廿一點
日本南洋群島及歐洲	公司	十三日	廿一點
日本美洲坎拿大及歐洲	公司	十三日	廿一點
德國檀香山美洲及歐洲	公司	十八日	二十一點
日本高麗各埠	公司	十四日	廿一點
蘇俄（亞洲部份）經由海參威			
航空郵件 滬平線（東海青島天津北平等處）	中國航空公司	每星期二四六	五點卅分
滬蓉線（南京懷甯九江漢口沙市宜昌萬縣巴縣成都等埠）	同上	每日（除星期一）	六點卅分
西北線（洛陽長安皋蘭酒泉哈密迪化等埠）	歐亞航空公司	每星期一	廿二點

國內外掛號郵件提前二小時三十分封袋

大減價三天 星期五六日
各種無線電機 均打八折出售 下列華麗名貴之品 敬請注意

史德華 每架一百元

亞爾西愛 每架一百元

麥生 每架八十元

分期付欵便利非常

總經理 美國無線電公司 南京路八十二號 電話一七八〇八

黃益壽醫師 專割包皮
過長包皮 割去 對於衛生性能 生育均有裨益

包皮過長凝發育藏污垢容易發炎遺精早泄精神衰弱又易染白濁下疳故須早割本醫師專割此症治愈甚衆割下包皮積滿十四大瓶足證手術純熟妥當可靠割時毫無痛苦割後不用住院立可工作

▲特治各種生殖器病花柳遺精早洩▼ 時間九至十一時 二至六時 診所愛多亞路拾義大藥房內

確保痔瘡斷根
一服斷根

確保立刻止痛 消滅無形 一服斷根永不復發 本所首創發行已逾念載 治愈甚多 請注意 ●丸散每盒一元二角 ●倍料加倍 上海貴州路甯波路口同仁醫藥所發行 ●製藥所海甯路錫金公所東首酒安坊 電話四三四七八 外埠函購寄費加一 郵票通用

本所（痔瘡神丸）及（化痔散）專治男女內外痔瘡 新久痔漏 脫肛血痔 腸紅便血 等

西席地密爾現代化偉構「現代青年」

大光明明日開映　CECIL B. DEMILLE'S "THIS DAY AND AGE"　大光明明日開映

大光明大戲院
靜安寺路跑馬廳畔 電話三二二二二號

今天開映 (日)二時半 五時半 (夜)九時一刻

勞萊與哈台 合演全部九本大滑稽鉅片

蠻牛渡戇王

Laurel and Hardy in 『Fra Diavolo』

戇大果然福氣大 蠻牛救出險兒些

百老滙大戲院
提籃橋匯山路 電話五二〇三〇號

今天日夜開映四場

滑稽老搭檔 喬治雪泥 却利茂萊 最近精心作

笑得你前仰後跌透不過氣來！！

游非洲大鬧好萊塢之後他們練成老白相了？

老白相

時間 下午二時 四時 七時 九時一刻

價目 小洋二角 四角 日夜一律

北京大戲院
北京路貴州路口 電話九四一〇一

今天日夜開映：日戲二時半 五時半 夜戲九時一刻

一度被租界當局禁映的聲白國產鉅片

陳玉梅主演 裘芭香導演

掙扎

價目 大洋四角 六角 九角 日夜一律 花樓定座

卡爾登影戲院
靜安寺路派克路口 電話三五五五三號

今天開映 (日)三時 五時半 (夜)九時一刻

聯華公司的最新偉大貢獻

阮玲玉 黎莉莉 袁叢美 羅朋等合演

小玩意

亦莊亦諧盡善盡美

浙江大戲院
浙江路四馬路 電話八七九九三

時間 三時 五時一刻 七時一刻 九時一刻

價目 大洋 二角 四角 六角

今日貢獻驚人之雙節目

雪泥主演滑稽鉅片 卓別麟 戇王聚會

同時禮聘 福斯歌舞班 全班少女十餘人 登台表演 愛神的艷舞

國泰大戲院
霞飛路邁而西愛路 電話七五七七三號

今天開映 日 三時 五時半 夜 九時一刻

李嘉度考戴等合演細膩浪漫艷情名片

美人與黃金

『Big Executive』

講愛情等於做交易！

黃金大戲院
法租界八仙橋 電話八六八五〇

暨南公司出品無聲歷史鉅片

彭公案

時間 五時半 七時一刻 九時一刻

價目 五角 一元

榮金大戲院
法租界康悌路東口 電話八九五〇六

明星影片公司出品

道德寶鑑

鄭小秋 嚴月閒 主演

時間 二時 七時一刻 九時一刻

價目 二角 三角 四角

上海大戲院
北四川路虬江路口

今天開映四場 三時 五時一刻 七時一刻 九時一刻 座價 四角 一元 日夜一律

薛覺先與唐雪卿合演傑作

全部歌唱對白藝術化有聲鉅片

白金龍

故事詼諧 情調異樣 作風新鮮 技巧美妙

南京大戲院
愛多亞路 電話一二三八四號

今天日夜開映 (日戲)二時半 五時半 (夜戲)九時一刻

海倫麥克凱鸞・伊烈林鄧・合演 藝術大傑作

曼梨秘史

『Past of Mary Holmes』 with Helen MacKellar

是藝術的！ 是淒切的！ 是艷膩的！ 是表情的！

光華大戲院
愛多亞路成都路口 電話三三五三〇

今天最後一天

麗琳甘許主演

賴婚

每場加映 全國運動會 聯華攝製

時間 三時 五時半 九時一刻

價目 大洋二角 三角 五角 日夜一律

華德大戲院
中虹橋東熙華德路 電話五〇八六七號

今天開映四場 三時 五時 七時一刻 九時一刻

座價 小洋二角 三角 四角

明星影片公司出品 全部有聲對白鉅片

張織雲 唐槐秋 嚴月閒 合演

失戀

女界購票買一送一

融光大戲院
海甯路北四川路西首 電話四三四四〇號

今天開映 三時 五時一刻 七時一刻 九時一刻

海陸空軍愛國戰事鉅片

勞蒙高茂萊 新傑作

熱血雄心

HELL BELOW

抗抵武力宣傳 提倡軍事教育

新世界
門票每位大洋一角

新劇人生(?)話劇社 日戲 伏艷華 不保 劉天保 伏君良 張淸雷 薛鳳南 劉春打 朱小聽 張慧伏 張志聽 花 顧意四姐陽關鼓金 鮑七英子 代 張德亭 都 殿

夜戲 頭本天寶圖

九一八話劇社 (日)三隻「雌」老虎 (夜) 初次開演 民族光榮

顧秀娥 朱泉根 (日)摘心菜 (夜)三四本 花鞋計

紹興戲 秦月峰

金鍼專家許弋仙
廣東路北四川路克明路六十五號

先施樂園
門票買一送一

日夜影戲場中十二點起日夜開映
國產香艷浪漫鉅片 刀下美人
片已檢查給許可證准演
社會滑稽 卓別林 大羅克 滑稽王 羅別兩 傑作 滑稽大會

露天影戲 每夜開映兩次 中外影戲

安樂場大京班男女合演日夜全體登台
日戲 八義圖 跑皇城 余千救主 四郎搖會 吊金龜 過五關
夜戲 狸貓 念七八本

娛樂社 白話新劇
明明團 少女歌舞
吉慶班 紹興文戲
新藝社 奇裝歌劇
揚州班 維揚新戲
蘭英社 改良申曲
四明班 寧波灘簧
費啞啞 徐勝祥 戲法大套 四簧魔術
筱湘雲 女子拉戲
鄒一林 邵笑風 滑稽相聲 時派滑稽
吳游英 夏秀辰 道遙滑稽 女腳戲
雅韻社 香花合 滑稽京劇 雲芳合唱
鶯鶯團 滑稽趣劇
先施團 運花遂劇
飛武團 空中飛人
鶴鳴社 化裝彈詞
夏鶯鶯 乾坤彈詞

炳記 三星舞台
牛莊路二號 電話九一〇九八號

今夜初次開演新戲 請諸君早臨
廿一本公案
眞狗上台

榮記 共舞臺
韓金奎 張桂芬 王筱芳 粉菊花 高雪樵 林樹森 小達子 雲艷霞 張如庭 梅雪芳 董志揚 苗勝春 曹毛包 畢春芳
奪錦標 黃鶴樓 金錢豹 奪錦標
黃鶴樓
臨江驛 黃鶴樓 奪錦標 臨江驛 瘋僧掃秦 雙李達 黃鶴樓

新光大戲院
最後一天開映
特映●雙十節上海市政府新廈落成典禮新聞一本
下午三時 五時 半 九時一刻
價目 五角 七角 一元 日夜一律
茅盾原著 程步高導演
明星影片公司唯一出品
蕭英 鄭小秋 龔稼農 高倩蘋 嚴月閑 艾霞 合演
春蠶
新文藝與影壇的第一次握手

止帶仙丹
白帶
著名靈藥

衛生所化驗●農商部給獎
發最信最特良
行早用著效藥
痔
立刻止痛 一服斷根 萬試萬靈
上海同仁醫藥所

王開照相館
南京路三〇八號
電話九一二四五

中央運動場
回力球
1 亞爾培地
2 爾加
3 歐蘭加
4 依思高
5 沙特浪谷
6 后蘭多
今晚八時起賽

精彩紅藍大賽不可不看
古巴龍 羅沙拉 對 沙特浪谷 晉登巧

永安天韵樓
門票每位小洋二角可以游覽全樓游藝
大京班 文武京戲 十二號夜
二本紂王寵妲姬

永安日戲 天韻樓 新劇 柳社話劇 孟姜女過關唱曲 摩登女軍長
天韻樓鳳儀班 乾坤文武藝員合演 十二號 二本乾隆下江南 禮拜四夜

影戲場日夜開映
世界偉大有聲巨片 畫室韵事
明月公司尚武名片 大丈夫
露天映加美國名片 無膽保鏢

夏令配克
隨時入座 均可全看
靜安寺路卡德路口 電話號碼三一九八九
（全滬第一高尚價廉專映佳片之電影院）
每日三時五時七時九時一刻連映四次
李娜瑪萊主演傑作
歡喜緣
座價 四角 八角 七時半後六角 一元 兒童

各煙紙店均有出售

不售更品改同鋼煙
漲價美質良時印絲

哈囉牌
哈囉牌香煙自問世以來風行全國以前所用鋼印過於單調茲為預防仿冒起見特另請高手巧鑄精緻鋼印（圖似上式）煙絲亦同時改良盡善盡美定價依舊每包五不漲價以示優異
中國崑崙烟公司出品

大減價
氬氣泡

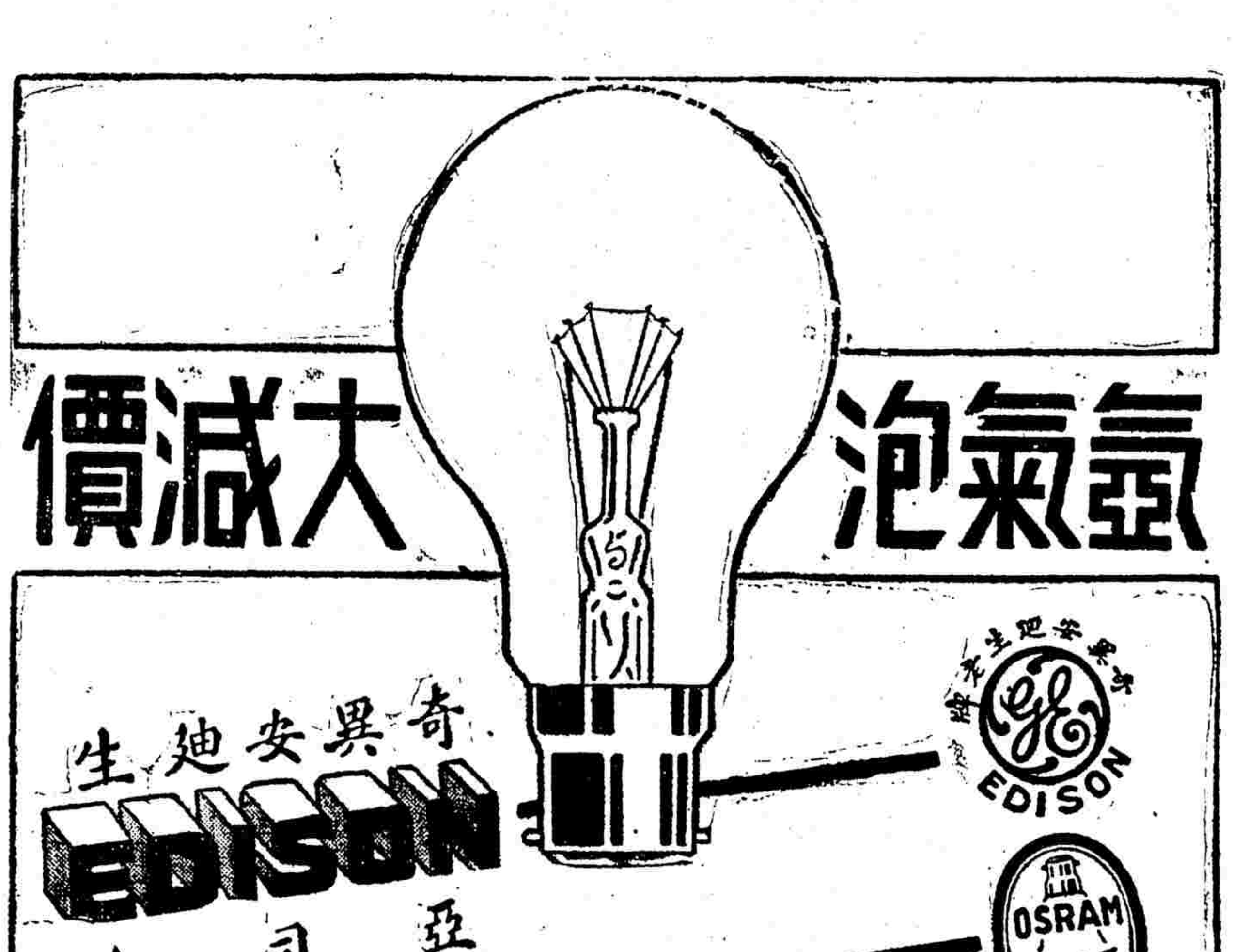

一律減價
清光或磨沙
廿五至一百五十瓦特
奇異安迪生亞司令飛利浦三種老牌氬氣泡（即哈夫泡）為燈泡中之最精美者具有下列特色
(一)亮光明亮 勝過同一瓦特數之真空泡且始終如一
(二)功效更大 特製燈絲故能受極高熱度
(三)異常耐用 經濟無比 既具上項優點 又特別廉售 最為經濟
購時請指定老牌奇異安迪生亞司令或飛利浦氬氣泡勿受冒牌劣貨之欺
各電料店均有經售

請看馬戲
德國海京伯大馬戲
老虎穿火圈 巨象走滾球 海獅吹喇叭 力士背拖車
一次連演十六幕中間絕不停頓
時間 下午三時 九時一刻
戲券 南京路謀得利洋行預售 臨時或在馬戲場售票處購取
價目 六角起至五元 十二歲以下孩童半價 每日上午十時至七時開放參觀費成人五角兒童二角
獸苑
靜安寺路大華飯店舊址

萬國魔術會幻術研究社

MAGIC
面授魔術 成立紀念 保證成功
上海分社 徵求男女社員 附贈幻具 特別優待 詳章待索
明日國慶 全體辦公 入社免費
社長：李榮生（李傑）○通訊處：梵王渡聖約翰大學 社址：愚園路兆豐花園對過一四二一號（二樓）（乘一路公共汽車○可直達本社門口） 辦公時間：星期六及星期日○下午一時至六時○

馬戲看客
請注意
本行為便利德國海京伯馬戲看客起見，已在該馬戲場北面隔壁，即大華飯店舊址，特設臨時車站，日夜服務，車資照舊，廿分鐘一元，每小時三元，
雲飛汽車行謹啓
電話三〇一八九